大同報

本報創刊西曆一九一三年
發行人 王希哲　編輯人 富彭年　印刷人 賀澤民
社址 新京東六馬路(國務院前)
電話(本日) 編輯 司四三二四 營業 司二〇九六 社員俱樂部 四七二五
報費 一份國幣五分 一個月國幣壹元壹角 外埠郵費在外
廣告價 一行(五號字十二字)一日壹元 特別地位加倍 長期另議

德意志遠東經濟視察團
本月末日可抵橫濱
在日本逗留二週然後來滿

【東京廿六日電】德國極東經濟使節奇布公使及庫爾爾外務省通商係長兩氏、定於卅一日乘愛穆布列斯與夫亞細亞號船抵橫濱來日、豫定在日本逗留二星期間、關於日德貿易之維持增進、與日本官民關係者、交相懇談、再渡滿洲國、豫定就新興滿洲國貿易與德國工業之調整、與關係當局、重行協議、在日程所許之範圍以內、由華北一巡南京、上海與華南一帶之後、暹羅國亦有訪問之重要使命、在日本關係方面乘此機會、關於現行一對四德國之對日貿易統制、要求愼重考慮、就滿日德三角貿易之可否及其他、懇談似已成立、又豫定經由蘇彝士運行赴日之德國拉喜斯板克銀行員洛桑布爾庫氏、亦令參加此視察團云、

意阿戰一瞥
阿軍憑據安全地帶
擾襲意軍側面（下）
在沙漠地帶戰鬥缺乏水源
阿軍堅忍勝敗難料

然此地方附近之阿人其由日本裝運之武器已經由英領栽拉港卸下、以載重汽車經由哈格憂運往吉吉嘎矣、以該當處爲中心地、已宛持有時代後之武器之阿軍、敏速的向軍隊分配完竣、該處軍隊係以地方集合之非正規軍並正規兵混合者、配置非常多兵力於由吉吉嘎附近東南百廿哩之薩薩巴掛、又南之七十哩之瓦蘭達堡止、各地集中間、而吉吉嘎僅係以土砂建築之很行荒凉之土人部落該地之官吏居民、全行離開遠避、現在僅止軍隊而已、至於哈拉爾之住民因畏空襲故人心頗爲不穩、而素稱四萬全住民之半(多數婦女子)今已令往附近丘陵、或遠至邊遠深處避難矣、而當局尙命令如遇有空襲時、爲辦理事務所留之市民、恐上下大爲混亂、並以該城僅止四個城門、亦無完全脫逃之門、而古色蒼然的城壁、亦改關非常門矣、至於城內之八雜市已遷移到市外之菜園地區而在夜間到處有恐怕空襲之市民數百露天宿睡、市內之商店、每日開店時間很短、其病院之屋頂、皆立有紅十字旗之飛翔、而一般士人、以此爲護符、追問其意義時則仍茫然、其中尙有以此物係最近之發明、可以能除飛行機之災、當作一種符咒看待、至於排外感情亦激烈的煽動、故除所有軍人之軍事的運動外乞丐帶鎖鍊的罪人以及其他阿國人、皆使之行不利之宣傳、如有發見向之照像時、則成大問題矣、哈拉爾之街市、四周圍繞小山故頗受潤澤之供給、食料雖然不感窮窘、惟因運轉困難及當局之購買、如汽油一加倫、至值七仙令之高價、其運輸困難者、即因當局徵發市內載重汽車、故多有隱匿者、有將重要部份零件拆下使之不能動轉者、亦復不少且一般市民、神經非常尖銳每日聽聞午砲及稍大的音響則即一齊向空間注視、有時街頭或發見因弄拍發響時、則街市頓呈恐慌態度、由哈拉爾到迭列達瓦間之街道計廿哩、哈拉爾側有大城門一個、由中世紀起即於每日日暮前閉門、其無許可者、一切不准通過、惟由開戰以來當行開放、且有多數之官兵不絕的警戒中、由此迭列達瓦街道南部、向若伽索謀里蘭歸還之避難民等、以所有家具什器、以及其他各種物品等、用騾馬載運、並有以紗布覆面之婦女及兒童、結伴的徐徐向迭列達瓦站前進至由此地、向阿國其他地方之通信連絡、僅一無線電信局而已、然此向亞地斯亞比巴通信時、非常困難、其間非經若干之接續不可、且有甚繁累之檢閱、而現在期間尤覺複雜、由近世以來、以該處少與外界接觸之地遂然發見戰爭者、實覺爲空前無例之舉云云、該哈拉爾之太守那西布將軍、亦與住民同樣的、與外界交接斷絕者、故除軍人而外、決難容外人進前者也、該將軍僅發表以由亞地斯亞貝巴得來之很簡單的聲明而現在、無論何時皆可赴迭列達瓦據高射砲以掩護之計劃聞云、

英德人民示威反對
意國對阿舉動
心理學大會亦反對

【倫敦二十六日電】據雅典消息、自於巴特拉斯之英德貨輪水手、舉行抗議意國侵略阿比西尼亞之示威、

據南非消息、二千餘黑人、在新布拉頓集會、決定請政府許予投入阿國軍隊、如此國聯對意制裁不能實現、

據伯爾尼消息、在該地集會之國際心理學家大會出席者爲歐洲及其他各國之代表議決抗議意阿戰爭、

日本駐蘇武官
回國報告
關於軍事事宜

【東京廿六日電】日本川島陸相於廿六日午前九時、召請請假歸國中之駐蘇大使館武官秦彥三郎中佐於官邸、又有古莊次官今井軍務局長山下調查部長村上軍事課長等爲陪席者、約二小時以軍事爲中心、聽取蘇聯最近之狀勢、並交換意見云、

日澳商約方針

【東京廿五日電】關於締結日澳通商條約交涉之外、藏、商農四省協議會、於廿四日午後三時在外務省開會、決定如左、

一、綿製品、人造絲、陶磁器、玩具等日本輸出品、要求澳洲減輕關稅、

一、澳洲側要求之羊毛滯貨無稅、減輕小麥關稅、均不能應諾、

日審議會委員會
決定斷行改廢
內調正在起草中

【京京廿六日電】岡田首相、現以內閣審議會、內閣調查局之設置爲機會、擬將內閣及各省所屬之百卅餘各審議會、委員會、調查會、等作根本的整理、使吉田內調長官研究、所有調查、準備、均已略行終了、故先決定內閣直屬之審議會、委員會斷行改廢、廿五日閣議已得有各閣僚之諒解、當命內閣調查局起草具體案、岡田首相已認可將法制審議會、文政審議會、交通審議會、資源審議會、臨時統計審議會、臨時產業調查會、米穀對策調查會等先行廢止、於本年中予斷之、惟法制審議會、文政審議會之存續運動、頗強、姑究竟能否照方針實行尙爲疑問云、

蘇俄對歐洲外交策（十一）

十四

一九三三年三月、蘇俄國家保安局、突然地發表了關於其國內主要發電所內所發生的重大破壞事件底調查書在這一件事之中、與蘇俄政府訂有技術的援助契約、且現在就職於國內的英國維克電氣公司的英人技師、合計六名、以參加反革命陰謀的理由、與俄維斯犯人一同被蘇俄官憲逮捕了、駐蘇英國大使、對此問題、雖曾提出嚴重的抗議、但蘇俄政府、却置之不理、關於這次外交紛糾的結果、駐蘇英國大使即奉本國政府的召還命令、歸還英國、此外、英國上下兩院、並通過禁止俄國商品輸入的法案、且與政府以施行的權限、然而蘇俄並未將逮捕的英人釋放、仍依蘇俄的法律公判、判決一名禁錮三年、一名禁錮二年、一名宣告無罪、其餘三名、放逐國外三年、對此英國的方針亦頗强硬、立即公佈蘇俄商品輸入禁止令、僅一週間後即於四月、開始實行、不寧唯是、即駐剳倫敦的蘇俄通商代表部員三名向所享有的外交上的不可侵權、亦因右禁止令的公布而同時消滅了隨着英吉利的處置、蘇俄也敢然執行其報復的政策、而禁止英國商品的輸入、蘇俄政府在英吉利之對蘇俄商品輸入禁止法有效施行期間、亦嚴禁其外國貿易者向英國爲定貨發送、以及僱傭揭揚英國國旗的商船、經由其領內而輸出的英國商品、亦適用與以上同樣的限制規定、此外關於各種之輸送與再輸出機關的英國諸港灣及其貿易根據地內的利用、亦限制至最少限度、前記的駐剳倫敦的蘇俄通商代表部員三名亦自發的在本國政的召還命令之下、於四月下旬、由倫敦出發、回到莫斯科、這樣蘇俄對英吉利一時的通商關係、在事實上便斷絕了兩月有餘、至此、蘇俄對英吉利的國交、遂遇到了重大的危機、但同年六月、在倫敦所召開的國際經濟會議中、蘇俄藉其代表者參加會議的機會、將兩國間關於通商斷絕所起的紛爭事件解決案、重加折衝、結果、至七月間、蘇俄與英吉利依照右述解決案——因維克事件被處禁錮的英人二名底釋放送還、英吉利對蘇俄通商禁止令的撤廢、蘇俄對英國報復的通商手段的取銷、及即時開始英蘇兩國間之通商條約的交涉——成立了協定、歐洲的列國隨着英國對蘇俄的政策、固予以甚深的注意、而蘇俄之安協的態度、亦不能不說是必然情勢吧、

十五

世界經濟會議、正在倫敦開會、列國代表間、特別是英美等國的代表間、關於通貨及負債問題、正作其無益的議論的時候、蘇俄不僅與其亞細亞的隣接國土耳其、波斯及阿富汗等國、而且與歐洲的愛沙泥亞、拉脫維亞、波蘭、立陶宛、羅馬尼亞、捷克、巨哥斯拉夫等國、於一九三三年七月、平靜迅速地締結了關於侵略之定義的條約、正確地規定何謂侵略以防一切的口實、在相互間實施這一規定時、爲着一般的和平、一樣的爲締約國所承認、就侵略條項本文看來大要有如次的規定(一)在國際紛爭中所謂侵略國、是取有如次之任何一種行爲的國家(甲)對他國爲宣戰的布告(乙)雖未爲宣戰的布告、但以兵力侵入他國之領域(丙)以陸海或空軍砲擊他國之領土(丁)未經對手國政府之許可、而在他國之國境內、爲陸海空軍的導入或著陸、或入於特殊地域之範圍、或違反關於滯在期限的許可條件(戊)爲他國之沿岸及港口的海上封鎖(二)利用自然的資源或含有政治上、戰略上經濟上之如何的事由、欲求在他國的領域內獲得或種類的特權或利益、或在一定的國家、關於莫大的投資或其他特別的利益、或於一定的國家的場合、所主張的某種國家組織上之特此質缺乏、此等理由、不能承認作爲第一項所規定之侵略的辯解、尤其不得以下開事項爲理由以爲侵略的辯解(甲)一定國家之政治的、經濟的、文化的進步的遲滯(乙)所謂秕政之萬一(丙)外國居留民生命及財產的危險(丁)革命、反革命運動、內亂、騷動或同盟罷業、

友邦承認三週紀念
酬謝愛讀本報者
趣味濃厚購讀者全無空籤
本報舉辦贈品辦法

九月十五日爲友邦日本承認我國之三週年紀念日、本報爲慶祝起見、特行舉辦記念贈品、玆將辦法列下、

一、贈品方法
購讀大同報者、及刊登廣告者、
一、限於由八月起購讀三個月以上者、
二、限於九月十五日刊登慶祝承認廣告費在五圓以上者、

一、贈品抽籤券
贈呈
一、購讀大同報三個月份、以其收據交換贈品抽籤券一張、
二、以慶祝記念之廣告費收據、交換贈呈贈品抽籤券一張、

一、贈品
▲一等當選二名、各品價格每種値壹百圓、無線電放送收音機(六球)金殼手表、高級照像機、高級蓄音機、隨當選者之希望、可自由選取前記品物中之一種、
▲二等當選者四名、各品價格每種値貳拾五圓、自行車、美術坐鐘、旅行用皮包、隨當選者之希望、可自由取前記物品中之一種
▲三等當選者二十名、衣料各壹件、萬年筆各壹枝、隨當選者之希望、可自由選取前記物品中之一種、
▲四等當選者三千名、美術袖珍日記各壹冊
▲不列等者 本社特製手巾各壹條
全部無遺均有贈品、右列一等、二等當選者若在遠距離地方、不能送附現品時、或根據顧客之希望、敝社得依定價收受之、

一、抽籤日期
十一月十五日在本社會同各關係官廳、舉行嚴正抽籤、

一、當選號數發表
十一月十八日將一等二等、三等之當選者號數、在大同報發表

一、發給贈品
當選發表後憑券兌取

大同報社謹啓

畫釋 春秋列國志【287】

廖經世畫

第六十七回 廬蒲魁計逐慶封 楚靈王大合諸侯

四

一日鄭人出北門、恍惚間遇見良霄、身穿介冑、提戈而行、曰帶與段害我、我必殺之、其人歸述於他人、遂患病、於是國中風吹草動、便以爲良霄來矣、男女皆奔走若狂、如避戈矛、未幾駟帶病卒、又數日、印段亦死、國人大懼、晝夜不寧、公孫僑言於鄭君、以良霄之子良止爲大夫、主良氏之祀、幷立公子嘉之子公孫洩、於是國中訛言頓息、行人游吉字子羽、問於僑曰、立後而訛言頓息、是何故也、僑曰、凡兇人惡死、其魂魄不散、皆能爲厲、若有所歸依、則不復然矣、吾立祀爲之歸也游吉曰若然、立良氏可矣、何以幷立公孫洩、豈慮子孔亦爲厲乎、僑曰、良霄有罪不應立後、若因爲厲而立之、國人皆惑於鬼神之說、不可以爲訓、故托言於存七穆之絕祀、良孔二氏並立、所以除民之惑也、游吉乃嘆服、再說周景王二年、蔡景公爲其世子般娶楚女芈氏爲室、景公私通於芈氏、世子般怒曰、父不父、則子不子矣、乃僞爲出獵、與心腹內侍數人、潛伏於內室、景公只道其子不在、遂入東宮、逕造芈氏之室、世子般率內侍突出、砍殺景公、以暴疾訃於諸侯、遂自立爲君、是爲靈公、史臣論般以子弒父、千古大變、然景公淫於子婦、自取悖逆亦不能無罪也、有詩嘆云、

新臺醜行汚靑史、蔡景如何復蹈之、逆刃忽從宮內起、因思急子可憐兒、

蔡世子般、雖以暴疾訃於諸侯、無弒逆之迹、終不能掩自本國傳揚出來、各國誰不曉得、但是時盟主偷惰、不能行誅討之法耳、其年秋、宋宮中夜失火、夫人乃魯女伯姬也、左右見火至、稟夫人避火、伯姬曰、婦人之義傅母不在、宵不下堂、火勢雖迫、豈可廢義、比及傅母來時、伯姬已焚死矣、國人皆爲嘆息、時晉平公以宋有合成之功、憐其被火、乃大合諸侯於澶淵、各出財幣以助宋、宋儒胡安定論此事、以爲不討蔡世子弒父之罪、而謀恤宋災、輕重大失其等矣、此平公所以失霸也、周景王四年、晉楚以宋之盟、故將復會於虢、時楚公子圍代屈建爲令尹、圍乃共王之庶子、年齒最長、爲人桀驁不恭、恥居人下、恃其才器陰畜不臣之志、欺熊麋微弱事多專決、忌大夫薳掩之忠直、誣以謀叛、殺之而併其室、交結大夫薳罷伍舉爲腹心、日謀篡逆、嘗因出田郊外、擅用楚王旌旗、行至芋邑、芋尹申無宇數其僭分收其旌旗於庫、圍稍戢、至是將赴虢之會、圍請先行聘於鄭、欲娶豐氏之女、臨行謂楚王曰、楚已稱主位、在諸侯之上、凡使臣乞得用諸侯之禮、庶使列國知楚之尊熊麋許之、公子圍遂僭用國君之儀、衣服器用、擬於侯伯、用二人執戈前導、將及鄭郊、郊人疑爲楚王、驚報國中、鄭君臣俱大駭、星夜匍匐出迎、及相見、乃公子圍也、公孫僑惡之、恐其一入國中、或生他變、乃使行人游吉辭以城中舍館頹壞、未及修葺、乃館於城外、公子圍使伍舉入城、議婚豐氏鄭伯許之、旣行聘、筐篚甚盛、臨娶時、公子圍忽萌襲鄭之意、欲借迎女爲名、盛飾車乘、乘機行事、公孫僑已圖之心不可測、必去衆而夜可、

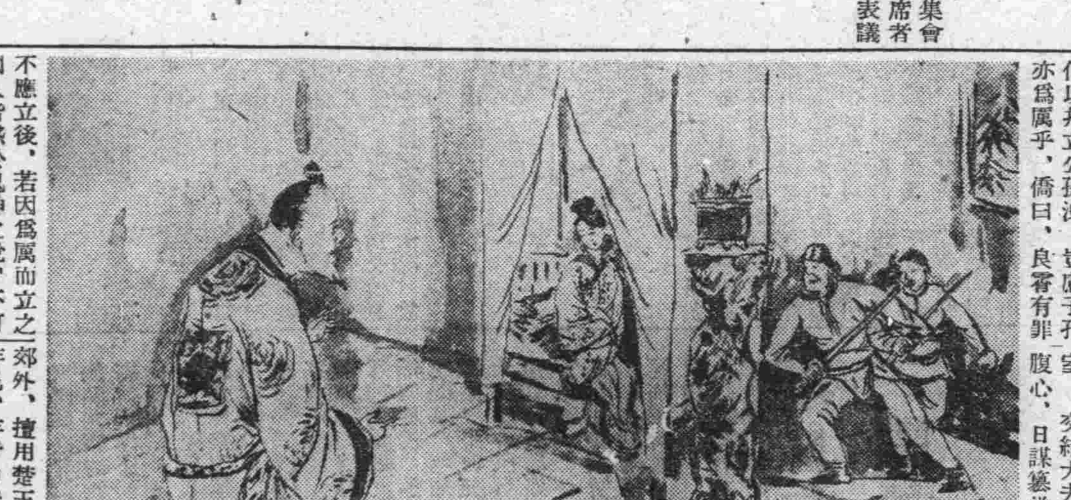

本日一大張

溯自加當發明以還現代科學為之一振對於止痛一法大有非此莫屬之概按加當為德國拜耳大藥廠出品其止痛之迅速為世所公認

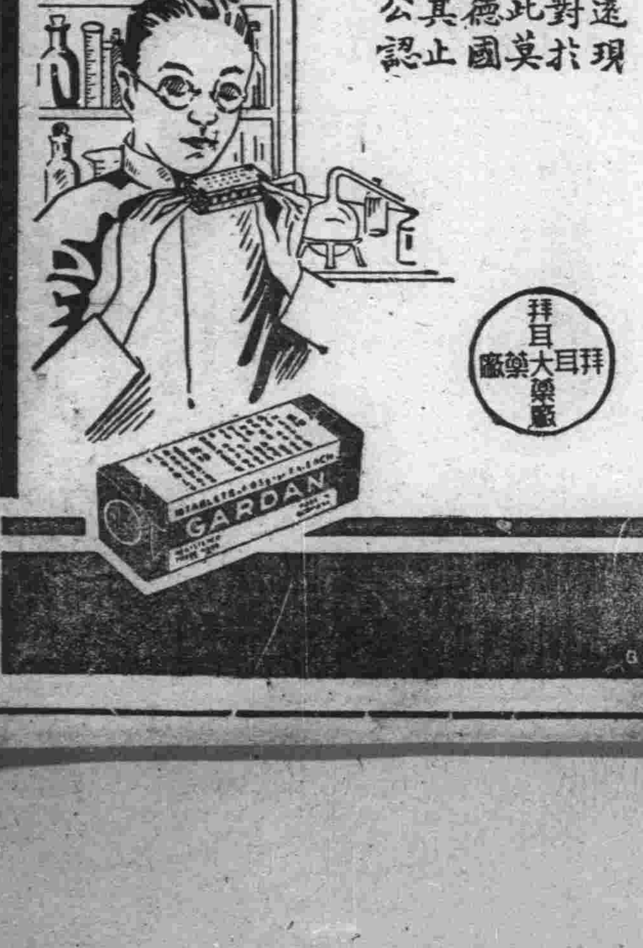

聲明

啓者敝人街基照兩張、共一千七百拾一丈五尺、係三十三號三十四號遺失、無論落於何人手無效、除請本縣補發新照、特此登報

泰來縣聲明人 曹國臣

鳴謝 和記洋行 火險賠欵迅速

鄙人奉天大北關橫街實陞園樓房於十月十三日失愼因在和記洋行火險部保有火險該行根據契約即日調査將欵送下信用昭卓異常迅速謹此登報以誌謝忱

衣寶田啓

美人牌 各種
毛繩毛線 駝絨繩 駝絨線 毛冷繩 其他毛糸

敝行路數最全批貨現貨大阪、大連、安東、營口奉天、新京、哈爾濱等處交貨均可

奉天小西門外 平松洋行 滿電二四五三號

本店大阪東區伏見町五丁目 支店東、京名古、屋一宮

新京三井洋行

承辦品目
糧食、面粉、大豆及其他豆類、大豆餅其他豆餅類、豆油其他油類、石炭、用品類、電氣、機械、一穀、砂糖、洋灰、報館紙類、麻袋、絲、金類、木材、化學肥料、工業、生品、食料品、其他藥品、人造絲、雜品、三井紅茶

電話
所長 二三六〇　賣買 三二八四　賣買 三二八八　保險機械 二二九八　庶務電信 二〇一二　勘定出納 二〇六二　保險取次 二四四四　三井倉庫 二七六三　所長室 二四六〇　社員社宅 三三五八

本店 東京日本橋區本町二丁目一番地
滿洲支店 大連市山縣通一八二番地
資本金 壹億圓【全部收足】

家庭教授

十一月一日教授開始

日語科初等中高等個人教授 男女兼收(不限年齡)

新京外國語教習所

英語科初等中高等個人教授

隨便入學、詳細簡章請到所索取

地址 新京入船町四丁目一番地 日電話五三一三番

招募會員

◇本公所很熱心調查◇

一、法人及個人之營業狀態、資產、信用、品行、經歷、其他商業、人事之調查

一、關於紛擾事項之交涉、和解調停及整理債權

一、正確、迅速、介紹翻譯各國文、訴訟文

◇保護民人正當之權利◇

(住址日本總領事館西斜對過兒) 新京朝日通七十一番地

官准 滿洲興信公所 電話 四九六四番 四四六八番

本牌唱機堅固敏提樣式新穎家庭旅行攜帶便利薄利主義定價便宜由十三元起碼至四十元不等歡迎顧客遂意參觀代售各大公司唱片無美不備經售勝利各種無線電收音機

收音清亮 價目公道

日電話二一九〇番

慎昌公司

堅持公明正大態度 不干涉華北人運動

對藍衣社不逞行動嚴重警告

——多田司令官言於商震——

【天津廿六日電】河北省主席商震、於廿六日午后一時訪多田司令官於司令部、就農民自治運動之經過作重要協議、商震先說明華北最近狀勢、及農民自治運動、有擴大於各地之形勢、故須布戒嚴令於各縣、以盡維持治安之責、陳述事情、以求諒解、並謂今後如情勢惡化、而至苦於收拾時局之對策時、倘祈與援助云云、多田司令官對此闡明日本軍立場、並謂不能容認以武力彈壓民衆運動其言如下、

日本軍爲屢次所聲明者、始終堅持正大公明之態度、對於中國人之運動、一切不加入不干涉、方針未嘗少變也、此次農民運動、由係苦於多年惡政之民衆請願自治、軍部殊無加以何等干涉之理、然貴方如出以武力彈壓之舉則情勢反趨惡化、非戰區內之治安、駐屯軍固不得不講萬全之處置也、

最後並對藍衣社及黨部之不逞行動與以嚴重警告云

希望日方加以援助

但日方表示取不干涉態度

商震主席訪問多田司令官

【天津廿六日急電】河北省政府主席商震、於廿六日午後一時至多田天津軍司令官官邸訪問司令官報告關於現下漸次重大化之農民自治運動狀況且似要請軍部援助多田司令官對此謂日本軍之立場、並無可出以干涉之性質用以闡明態度云、

民衆運動主要原因 在乎省府苛歛誅求

——日本陸軍省已得報告——

【東京廿六日電】華北民衆自治運動之公報、於廿六日達到陸軍中央部、探聞報告略謂

此次騷動係由於今秋以來河北省農民對省政府之苛歛誅求有不滿意之聲、而南京政府又施行猶豫支付令、並不講求救濟農民之策、農民之不滿意、遂至急速昂騰云、一部人士以爲有日本人之加入、軍中央部對此不知事情者之惡宣傳殊爲憤慨、日本對於純粹之農民自治運動無干涉之必要、惟以此種暴動擾及華北治安爲慮中國官憲以爲停戰地區如起紛爭、日本不能默視、但如此事態之目下情況、尚不致發生也、

北平新聞對於香河事件之論調

據本京得訊云、北平諸報紙對於香河事變、均重大視之世界日報、北平晨報、河北日報等、均揭有社說、論旨則大同小異、謂中國民族對中國當局當然有反感而認可反亂之必然性、論說要旨大體如左、

香河事變、由其經過觀之是否爲純然的農民自發運動、尚屬疑問、或者別有背景受其嗾使者而發動者但地方農民、受事變及天災之影響、及軍閥官憲之苛歛誅求、殆瀕於破產、他人煽動、自易乘之而入若於此時不速行彈壓暴徒免除地租附加稅、進謀農村問題之解決、講適切之措置、則暴動蔓延大亂將作矣、

減輕擔負 方能圓滿解決

【北平二十六日電】於自治政府下之香河縣城、因公安局之治安維持、自二十五日以來、住民已照常開門營業、復歸平常之空氣、而香河事件、一般會恐有波及全華北之虞、但目下已無此模樣、而見有告一段落之曙光、即該事件依省政府之手、已將自治政府、妥爲收回、復歸常態、俟縣長派定、即告一段落、然此仍不能遽認爲完全解決、尚有問題存在、必俟省政府與中央之合議結果實行決定減輕人民之負擔、方能圓滿解決、不然則在華北仍難免最第二第三之香河事件勃發、但關於此點、中國報紙之論調、亦公然承認政府之苛酷的搾取、說明民衆之苦境、且切望嚴戒欲乘亂得利之政客之介入、願官民連相諒解、然日本當局、對於河北省內之自治請願運動、固持傍觀之態度、但對於向非戰區內之此種事件之波及、則於斷乎排擊之方針之下、而靜觀云、

北平戒嚴

閻錫山飛南京

【北平廿六日電】北平城內、因何北省一帶引起之農民自治運動重大化、謠言百出、人心極度動搖北平衛戍司令部於廿六日頒特別戒嚴令、

【南京廿六日電】閻錫山於廿六日早偕同甯子高、張冠吾兩人、乘飛機由太原出發、今午一時半、平安抵南京故宮飛行場、

天津民衆代表 秘密醞釀自治

軍警兩方特別戒備

【天津廿六日電】民衆自治運動益益擴大、有波及天津市之氣勢、情形極爲急迫、民衆代表於極秘中集合一體、似將樹立民衆自治旗幟、故公安局自廿五日晚以來、實行特別警戒云、

【天津廿六日電】天津公安局自二十五日晚、放步哨於各街衢、均持小槍、保安隊亦全部出動、每人帶彈藥二百發手榴彈二枚、第卅二軍特務兵亦出動、半數爲便衣、其河北街、金鋼橋、東馬路及特別區各要路口、均檢查行人、誘成無謂之緊張云、

國民黨藍衣社活動

逐出華北

日軍將提出要求

【北平二十六日電】乘農民自治運動擴大、人心不安、國民黨部、藍衣社等、又開始再度於華北暗地跳梁、因之非戰區之治安、目前已逼至重大威脅、中國駐屯軍司令部、極重視此情形、在最近之將來、或將對河北省政府主席商震、發出重要通告、聞該通告、軍當局、要求撤退國民黨員及藍衣社員、尤將指摘如左事實、

一、國民黨員及藍衣社員之跳梁、甚威脅非戰區之治安、誘致此等事態、國民政府當局之不誠意此係顯無、蹂躪梅津司令官與何應欽成立之協定、

一、軍本諸確保非戰區治安之見地、要求於河北省內各警備機關以職員名目潛入之國民黨部員全部、並繼續地下工作之藍衣社員全部逮捕、及逐出河北省

台北會議

駐閩粵日領事出席

【台北廿六日電】日本本田軍司令部中國課長、及其以次下村第五戰隊司令官、關東軍、日本外務省以下、駐廣東、福州武官、水澤香港、中村福州兩總領事、山田厦門總領事等、於廿五日午前十時在台灣總督府武官室集合、本田課長述說其使命日對華政策、仍未更改、儼然與從前同樣存在、政策之運用、以電報、文書類、不能疎通充分意思、玆爲交換意見、並爲視察現地情況、故被派到此、乃探聽現地狀況、交換意見、對華策、亦加以協議、正午散會云、

華北之藍衣社

仍在密秘反日

【天津廿五日電】華北藍衣社之潛行運動、最近益復熾烈各機關、均有藍衣社員潛伏其中、而熱中於全面的潛行工作、漢口禁烟緝私處圖長某爲藍衣社名角、特派其部下朱勉鈞赴北平、設禁烟緝私處、濫用職權設爲種種口實搜歛北平商民銀錢作藍衣社活動之用、並策劃反滿抗日之秘密工作、此事刻已判明云、

滿華通郵區域

自然的漸擴大

滿華通郵、自七日滿華電報連絡成立、已告一段落、滿華間之通郵、根據塘沽協定通過山海關、古北口、無碍而圓滑進行、現在如南京政府機關發出之公函、悉明寫滿洲國政府等字樣、僅個人書信、尚書東三省時舊都市之名、是以滿洲國郵政廳、事實上被承認、唯最近兩國通郵、僅山海關、古北口之路、尚欠充分、前年末、塘沽協定締結後、察哈爾、綏遠等邊境之郵便、於默默中承認設置滿洲國政府多倫郵便局、現在西南國境方面之郵便、已滙棄於多倫、更於本月十九日新疆省政府對滿洲國交通部、有正式照會謂新疆省與貴國之郵便物、今後希望經由土耳庫希布鐵道並西伯利亞鐵道云云、交通部當局、刻正審議該答覆、然大體蓋無異議、不日通告應諾、並乘此機、滿華通郵照大勢推移、並超脫兩國間一切之感情、華南郵便亦由上海經海路大連可逐次實現明朗的滿華通郵蓋亦在不遠之將來云、

停止戰鬥不再進攻 在阿劃出專管領域

莫首相之協和工作案一般

【巴黎二十六日電】傳聞依拉法爾首相之努力、和協工作已入於具體的階段、而莫索里尼首相亦提示對案、關於對案之內容、法國政府、正嚴守絕對秘密、但綜合巴黎各報之消息、莫索里尼首相之對案全貌如左、

一、意國政府由利比亞殖民地撤回遠征軍一個師團、但不要求英國政府之何等代償、

一、於阿比西尼亞戰線、停止戰鬥行爲、不再加以攻擊、

一、意國政府於阿比西尼亞國境之邊境地帶奧哥典州、奇古列州、並哈拉爾州之一部設置專管領域、但不要求宗主權、乃至保護領化、

一、於專管領域容認阿比西尼亞人正規軍之駐屯、但對正規軍以外之人民、禁止攜帶兵器、

關東局表彰警官

關東局管下長年勤務之二百七十名警察官表彰式、二十六日於旅順在東條警務部長臨席之下屆時舉行矣、玆僅將被表彰之滿人姓氏錄左、

△二十五年勤務表彰者

遼陽警察署巡捕長王魁五、旅順警察署劉恭端、穆傳新、大連小崗子警察署王成賢、

△十五年勤務表彰者

新京警察署巡捕長岳保清、田實鏞、鐵嶺警察署巡杏威天順、巡捕趙海蘭、羅殿祥、奉天警察署警部關安成、巡捕長馬旺、王書山、巡捕韓桂清、巡捕長趙金榮、王福甚、巡捕傅純仁、王樹滋、張傅英、張善寶、大石橋警察署巡捕姜毓魁、營口警察署巡捕長洪文彬、蒼鳳池、瓦房店警察署巡捕趙金堂、旅順警察署巡捕長單際雲、巡捕王新鳳、隋學忠、裴文中、大連警察署巡捕長董志忠、王世蓮、劉正身、薛海祥、巡捕邢長富、叢子馨、王明文、譚敬智、周紀普、大連小崗子警察署巡捕長白鐘藩、巡捕王錫財、張春霖、金光增、趙海清、金州警察署巡捕長冷伯泉、巡捕馬儒宗、季守忠、叢殿弼、張澤泳、叢殿芳、張大榮、南永俊、于恩份、普蘭店警察署巡捕王吉增、李安良、陳國安、王立英、曲尚鈺、貔子窩警察署巡捕長石長珍、金純昌、巡捕王桂芳、唐立慎、韓世鴻、

太原綏靖公署 設駐寧辦事處

【南京廿六日電】太原綏靖公署設駐京辦事處一節、俟閻錫山抵京後實行、關於此事之報告、已於廿五日提出於行政院長、至辦事處人選、當在閻氏抵京後任命云、

中國經濟視察團 會晤高橋藏相

談中國經濟事情

【東京廿六日電】訪日經濟視察團吳鼎昌等、於廿五日訪高橋藏相官邸、寒暄後、交換日華經濟提携之意見、會見後高橋藏相曰、中國經濟視察團來日得成立日華通商評議會、作通商之聯絡機關、中國方面似甚滿足、日本亦或派視察團答禮、蓋中國財界以世界蕭條、華僑滙欵回國之力大減、現在較往時、僅有五分之一以下、上海金融因之搖動、刻擬以貶貨幣價值謀事救濟、但以現在的經濟力、能否長此安定、殊爲疑問、政府雖決定法律的貶值點、而無實力之政策、恐歸無效、似應待財界有所着落、再講求對策也、

意阿戰事又呈緊張

阿軍夜襲意軍陣地

北路之意軍即將大舉進攻

【日内瓦二十六日電】據阿皮西尼亞消息、阿軍又積極活動、昨晚阿軍在拉斯修馬率領之下襲擊阿克蘇木西方意軍之陣綫、以謀將該地意軍與其其他隊伍隔斷、激戰之後、因迫於意國砲兵之猛抗、不得已退還、意大利空軍偵察判明阿軍重兵集中於基格爾、拉斯修馬之主力在馬加列北方陣綫鞏防、

據阿斯馬拉消息、被意軍佔領之地方、已恢復常態、阿多瓦、阿克蘇木、及阿斯馬拉間均已通商、

【又訊】意國參謀總長巴多格遂最近將返意大利、

阿軍三萬

抵意軍十四萬人

【日内瓦二十六日電】據亞地斯亞貝巴消息、北部戰綫之形勢、現在極端緊張、最近七日中、意軍將展開新的大規模之進攻、預料意軍將在長及二百五十公里之戰綫上開始進攻、北部戰綫、現在集中有阿軍三十二萬、比較強大之軍隊、有十五萬人、佔住最重要之軍略地勢、此係拉斯修馬所率領、佈置於馬加列北方數公里地方、阿皮西尼亞將軍預料意軍必進備進攻馬加列城命令所有軍隊及人民、退出後、將所有住房拆毀、將所有食物運出運至道路鄙塞之地方、阿比西尼亞之南部戰綫、開始大激戰、此處阿軍僅三萬人、意軍則有十四萬人、聞與拉斯占沙一同投降意國之兵士、已經返阿國軍中、

意軍依然 爆擊非戰鬪員

【亞的斯亞貝比廿五日電】阿政府發表謂意軍飛行機六架昨日沿衛布西布里河、轟炸阿軍前統部隊、阿軍後退無一名負傷者、北部戰綫意大利軍之攻擊非戰鬪員、阿比西尼亞婦女子中、當有多數之負傷者、

拉斯校慕將軍 投降意軍

【阿斯馬拉廿五日電】昨日阿多瓦東方廿哩意軍警邏隊與阿軍偵察隊衝突、激戰結果阿軍有多數負傷者、而後退又阿比西尼亞北軍司令官拉斯校慕將軍引率部下投降意大利、

永清縣請願團

代表三名被禁

【天津廿六日電】永清縣於廿五日午前七時、有民衆約一千名、赴縣署請願、已開到該縣之商震兵一連、阻止代表、不許進城、目的因未達到、刻在南京街對峙中、民衆代表三名、意在和平交涉而竟被監禁云、

酒井參謀長 由津歸國養痾

【天津廿六日電】酒井參謀長有暫行療養之必要、豫定時間爲三星期、歸國於九大病院充分靜養、廿六日早由天津首途放洋、廿五日商震曾訪酒井參謀長慰問云、

天津日總領事會議

討論運用對華方針

廿六日仍在繼續開會

【天津廿六日電】守島東亞局第一課長之來津、並若杉谷兩參事官須磨南京、西田濟南兩總領事、田尻青島代理總領事、堀內書記官、及川越天津總領事集合、廿五日午後二時、開總領事會議、午後六時半第一日會議告終關於會議之內容發表當局談如左總領事會議、首由守島課長傳達中央當局對華方針意向、且關於誤運用、中央陸海外三省間、保持緊密的連絡、要求駐外官憲亦應同樣密接協調、次由各總領事說明南京政府、及各地方政權對日動向與其他情勢、交換無忌憚之意見而散會、又二十六日午前十時、仍繼續開會云、

關於撤廢法權事宜 敎育行政請願

——日居留民會總會決定——

全滿居留民會聯合總會爲關於治外法權撤廢問題、對於課稅、敎育、及行政之善處協議、二十六日午前繼續、由午後一時再開、由大使館側、有守谷參事官及山本書記官列席、先由守谷參事官對於本問題現地當局之陳述、更由近日出席東京所開中央及現地合同會議、二十五日歸京之山本書記官、關於東京會議內容、披瀝一部、對此有各民會長之質問終就午前中所協議之議案、再度審議之後、決定關於左記敎育行政之請願文、對於文字之修改等、附託委員、午後五時散會、明日向日本政府各要路打電、以促政府之考慮、又左記之決議文、

關於敎育費之請願

在滿附屬地外、日本人小學校經營問題、自滿洲事變後急劇增加以從前之不熱心方法辦理、有到底不副實狀者政府以昭和十一年度以降暫定之經營、委託於滿鐵決定打開目下窮窘之方針明年度預算、正在要求所用經費、極爲機宜之處置、在滿各地民會、排除萬難、捻出分配之負擔額、已爲拚命的努力、故期政府貫徹既定方針、特請鑒察、云云、又關於滿洲國課稅問題之請願廿七日開委員會、討論後再決定案文云、

張學良與 共黨締結密約

蔣介石向甘肅、寧夏、綏遠察哈爾、新疆、內蒙方面漸使共產軍移動、頃確聞、最近張學良、與中國共產黨西北委員會主席張國燾、締結秘密協定如左、

一、國民政府軍停止攻擊紅軍、雙方協議後施行攻防

一、日本軍之進出華北、取共同防衛立場、

一、紅軍、暫時停止聚集華北五省宣傳赤化、

廣東農業團 抵日本視察

【東京廿六日電】日本農業視察團十二名、由中國廣西省關係者而成、二十五、六兩日、由農林省係官之嚮導、視察農業試驗場、業林試驗場、帝國農會、及中央批發市場等、又該視察團、赴千葉縣、由東地視察北海道各地亘靜岡、愛和、三重、奈良京都、大阪、和歌山、兵庫岡山、四國、九州各地、及研究農林行政、農林經濟、農業技術經臺灣歸國云、

監視外國人入國

【東京廿六日電】最近國際共產黨之日本赤化工作、漸形積極、由歐美航路而入、當外人之入國時、使外事課行出動、定行嚴重監視云、

各地商況

十月廿六日

金銀

中銀收買產金價格（一瓦）	三圓五角
倫敦銀塊	二九片一六分五
同遠卯	二九片一六分三
紐約銀塊	六五仙八分三
孟買銀塊	六〇留比一六分九
加奈陀銀塊	六六仙〇〇
倫敦金塊	一七〇磅一七六片二分一
紐約金塊	三五弗〇〇仙
上海標金	一、一二六圓五〇
新京足金每兩	一三四圓〇〇
新京紋銀每兩	二圓四〇〇

匯兌

滿洲中央銀行總行行市

金票（每百元）	一〇〇圓〇〇
鈔票 同	八九圓〇〇
匯紐約 同	二八弗一六分二
匯倫敦（每元）	一志二片〇分〇
匯上海（每百元）	八八圓〇〇
匯天津 同	八八圓〇〇
美法匯兌	六仙五九片四分一
英美匯兌	四弗九二仙二分一
美日匯兌	二八弗七四仙
中美匯兌	三三弗七五仙
英法匯兌	七四法郎五三
上海英匯 賣	一志三片四分三
上海英匯 買	一志四片八分一
上海美匯 賣	三三弗八分一
上海美匯 買	三二弗八分三
上海東匯 賣	一一六元五〇〇
上海東匯 買	一一七元〇〇〇
神戶美匯 賣	二八弗六分二
神戶美匯 買	二八弗六分三
神戶英匯 賣	一志二片〇分〇
神戶英匯 買	一志二片六分五
大連匯上海	一〇一元四〇〇
大連匯煙臺	一〇二元六〇〇

錢鈔

城內現行

國幣每元合金票一	八毛七元
國幣每元合鈔票一	八元
現洋每元合國幣一	元
金票每元合國幣一	元一三九
鈔票每元合國幣一	元一三九

商品

印度棉花
邊羅吉印	二一四留比
卜高睿印	一四九留比
沃謀拉印	一九四留比

▲大連▼ 豆餅（一塊鈔票價）
現行	……
十一月卯	……
十二月卯	……
一月卯	……
二月卯	……
三月卯	……

豆油（一箱鈔票價）
現行	……
十一月卯	……
十二月卯	……
一月卯	……
二月卯	……
三月卯	……

米糧

▲新京▼ 定期混合百斤價

大豆
十月卯	四、四〇〇
十一月卯	四、二〇〇
十二月卯	

高粱
十月卯	未
十一月卯	……
十二月卯	……安

城內米糧現行
紅糧	一元四角
秫米	二元一角
小米	三元
粳米	三元九角
吉豆	二元四角
小豆	一元九角
稻米	四元六角
元豆	一元八角

▲大連▼ 大豆（百斤鈔票價）
帶皮	……
十月卯	……
十一月卯	……
十二月卯	……
一月卯	……
二月卯	……

高粱（百斤鈔票價）
現行	……
十月卯	……
十一月卯	……
十二月卯	……
一月卯	……
二月卯	……

▲哈爾濱▼ 大豆（一布特國幣價）
十一月卯	一、一七〇〇
十二月卯	一、〇四五〇
一月卯	一、〇五〇〇

小麥（一布特國幣價）
十一月卯	一、四九五〇
十二月卯	
一月卯	一、五一〇〇

各地金融

▲大連▼ 金票對鈔票

	本日午前	本日午後（十一月十三日）
開行	一二四、五〇	一二四、六五
大價	一二六、〇〇	一二四、八〇
小價	一二三、九〇	一二四、四〇
下市	一二四、〇〇	一二四、六五
交數	八五九萬元	三三萬元
同現行		一二四、五五

▲奉天▼ 國幣對金票

	本日午前	本日午後（十一月十三日）
開行	未	未
大價	……	……
小價	……	……
下市	……	……
交數	……安	……安
同現行		一〇〇、〇〇

國幣對鈔票

	本日午前	本日午後（十一月十三日）
開行	一二五、〇〇	一二四、五〇
大價	一二五、六〇	一二四、六〇
小價	一二三、七〇	一二四、四〇
下市	一二四、三〇	一二四、六〇
交數	六八萬元	三萬元
同現行		一一四、八〇

金融市場現行

鈔票對國幣
	本日午前	本日午後
開行	[illegible]	[illegible]
大價	[illegible]	[illegible]
小價	[illegible]	[illegible]
下市	[illegible]	[illegible]
交數	一千元	一千元

金票對鈔票
	本日午前	本日午後
開行	[illegible]	[illegible]
大價	[illegible]	[illegible]
小價	[illegible]	[illegible]
下市	[illegible]	[illegible]
交數	[illegible]	[illegible]

頭道溝取引所

金票對鈔票
	本日午前	本日午後（十一月十三日）
開行	[illegible]	未
大價	[illegible]	……
小價	[illegible]	……
下市	[illegible]	……
交數	四五萬一千	六萬一千

鈔票對國幣
	本日午前	本日午後（十一月十三日）
開行	[illegible]	未
大價	[illegible]	……
小價	[illegible]	……
下市	[illegible]	……
交數	九萬三千	……安

▲安東▼ 國幣對金票

	本日午前	本日午後（十一月十三日）
開行	未	未
大價	……	……
小價	……	……
下市	……	……
交數	……安	……安
同現行		一〇〇、〇〇

▲哈爾哈▼ 國幣對金票

現行	一〇〇、〇〇

▲大連▼ 鈔票對銀大洋

現行	一三二、八〇

大連市被暴風雨之襲擊
民船卅艘不知去向
海岸堤防多處破壞

【大連電話】二十五日所下之雨、因夕刻更加劇烈、轉爲大暴風雨、至二十六日始漸放晴、據大連署之調查被害、於老虎灘海岸、有民船三十艘不知去向、又有三十船破壞不堪使用、又二十五日夜十時許、海岸堤防十數處破壞、呈交通禁止之狀態、據大連署談、因此近來罕有之大暴風雨、被害約在一萬圓以上、但刻下仍繼續調查被害中云、

創立滿洲弘報協會
各社選出委員
關東軍林少佐發表談話

與在滿新聞通信社等之設立宗旨、及其目的、完全一致並互相協力、助長國策、及宣揚滿洲國威、這次各社幹部互相聚會、對今後此種情形、尤須協調、增進融和、以貢獻斯業發達、是以特行協議、結果、遂於二十五日之會合近將設立『滿洲弘報協會』現下意見已趨一致、並決定由各關係方面、選出創立委員、當此時也關東軍參謀(新聞班長)林少佐、有談如次、與在滿新聞通信社取一致目的、並與關係各社互謀協調企圖融洽且發展斯業、貢獻助成、其種種具體手段、目下已在研究中、二十五日各關係者於新京會同經開催之結果、遂有『滿洲弘報協會』之設立、由關係社方面、選出創立委員、以着手結成、對該協會之結成、巷間時有特別論調、但結成之目的、即如前述、則不得有壓迫言論機關、

高級小學校 女子

▲寬城子校 徐學達、梁鳳閣、佟文、王金山、孫志武、傅林芝(候)閻介明(候)

▲樂亭屯校 高景蘭、劉淑貞、宋桂芝、

▲扶輪校 李家娟、李桂英、高景蘭、趙鳳蘭、江寶珍、

▲文廟校 崔哈生、劉玉清、李景榮、高素芝、李素芬、鄭慧芳(候)商翠茹(候)

▲西三馬路校 侯素琴、史香蘭、盧淑元、劉玉琴、王英、

▲自强校 張綺澤、孫鳳仙、陳秀齡、陳家珍、胡

▲龍王廟校 吳素坤、徐素珍、周書勳、姜佩英、潘桂貞、岳金川(候)郭惠蘭(候)

初級小學校 男子

▲西成館校 吳駿超、蘋銓、張萬和、張清榮、陳廣文、張萬福(候)魏政瑞(候)

▲西四馬路校 魏文華、劉王海、劉志仁、賈春城、雲福林、李盛臣(候)葉德喜(候)

▲普化校 馬增財、陳富有、孫丕讓、陳國昌、康喜林、王志聖(候)董志(候)

▲臨江街校 單有財、李國泰、候鳳閣、依立功、徐守歸、張海波(候)殷連權(候)

▲西安橋校 郭玉、陳文淵、苗志剛、高元德、陳興國、張子孝(候)董鴻旭(候)

▲東門裡校 王維鈞、陳殿五、王學忠、李文儒、徐紀昌、張文華(候)呂貞成(候)

▲樂亭屯校 衣治、李國棟、岳禮、樂中明、倪國華、于文清(候)王鳳林(候)

▲興運路校 辛鴻恩、李維周、劉秉禮、任百春、李治良、于鳳梧(候)李士林(候)

▲扶輪校 朱奎蔵、李樹琨、李養秀、米登極、高齊武、張拍奎(候)張洪仁(候)

▲文廟校 李綠、劉榮、周保亞、韓守信、郭衍豐、于學謙(候)杜春華(候)

▲西二道街校 孟憲樞、王發、候玉琢、張德、尹春和、洪振江(候)穆德利(候)

▲西三馬路校 王寶元、張良才、王陸榮、宋憲經、劉崇林(候)臧宇瀛(候)

▲自强校 曹成林、韓文明、楊成、石彬、張國賢、金成富(候)周成(候)

▲龍王廟校 王雲閣、王彭、何存仁、王國棟、傅林友、陳保林(候)耿秀林(候)

▲寬城子校 王作智、宋憲治、溫學貴、魏長河、舒祥武、王珍田(候)文魁(候)

▲曉鐘校 郭義王福、都長生、曹瑞、劉敏智、劉興漢(候)郝長江(候)

初級小學校 女子

▲西成館校 張紹華、馬桂榮、李鳳英、杜桂仙、李金香、王桂蘭(候)王桂珈(候)

▲西四馬路校 郭桂枝、張春榮、莊金荃、趙淑媛、耿玉英、唐淑民(候)白桂珍(候)

▲臨河街校 張玉珍、王玉霞、吳桂芝、蕭蘭芝、馬淑清、劉金秀(候)孫佩環(候)

▲東門裡校 韓淑範、董桂英、沈金榮、王素蘭、金玉芝、徐月芝(候)盧翠雲(候)

▲樂亭屯校 賈桂英、劉桂珍、高景雲、王智茹、祁貞濤、

▲扶輪校 于淑芝、劉淑賢、張愛蘭、馬玉祥、許秀貞、

▲西二道街校 趙素雲、王淑珍、張秀英、于金蕙、徐鳳春、李雅芝(候)李雅琴

▲自强校 王進俠、呂芙蓉、韓秀芝、馬月蘭、林桂珍、林淑文(候)

▲龍王廟校 郝金雲、傅春芳、賈桂珍、王俊英、吳姝靜、孫淑芳(候)姚玉珍(候)

▲寬城子校 呂自興、蔣蓉蘭、宋香齡、姜桂榮、劉桂芝、馬守春(候)焦淑賢(候)

國鐵倉庫營業
十二月一日開始

【奉天電話】漸近特產上市之期、爲一般所待望之國鐵倉庫營業認可二十四日交通部監督部已行通達矣、該營業原定十一月一日開始、茲因準備遂改十二月一日在線主要驛三十二站、同時開始營業云、

日本證券團
日前一行赴圖們

日本證券團十九日夜入京、得晤南軍司令官、張國務總理以及其他日滿要人懇談、殊覺銘感、更於經濟、產業獲益極多、該團二十五日午後三時十分退京赴圖們、一行在京時、由軍司令官關於日滿融合實現之注意、張總理之日本財界援助滿洲國、爲日滿兩國共榮之源泉、關東軍第三課長永津大佐之日本軍部及日省官吏捨身施仁日本精神之發揚、方今滿人深大衆加理解、俱抱感激且日本扶助滿洲國之大方針即在進行掃匪、圖國幣之安圖、此爲保全東洋平和大義山成中銀副總裁之脫銀暴漲危機移入國幣金票同價、此外其他經各要人之說明、一行對滿事情、尤加一層認識云、

乒乓球比賽會
下月十日舉行
參加各校及個人之芳名 先行披露以爲關心者告

本報主辦第二次新京小學校乒乓球比賽大會、將於十一月十日午前八時假室町新京公學校舉行、一切事宜、現正積極籌備之中、十一月之一日、午後四時於本報會議室、舉行關係者與參加各校代表者籌備會、屆時關於比賽大會種種事宜、當更作詳確之規定、現本報籌辦人員正分頭向各方面活動之中、至於本次參加之新京各校、與參加者個人之芳名、先爲披露如左、以爲關心者先睹之快、

高級小學校 男子

▲普化校 田玉青、宋蓮春、萬希孟、陳貴昌、王永泰、楊鳳山(候)張景岐(候)

▲樂亭屯校 王德珊、王忠、周敬武、徐定基、陳順有、王道春(候)荊文彬(候)

▲扶輪校 王經綸、孫志文、李養芝、李維璽、陳崙、呂文茂(候)周武英(候)

▲文廟校 王永江、岳義、徐升業、楊增新、張振鐸、雷占元(候)王明堂(候)

▲西三馬路校 石昆峯、劉紹彬、馮紹武、邱榮、王鴻宴、司治光(候)張德馨(候)

▲自强校 李蓮科、宋陽春、劉鳳桐、田春山、林維新、萬昌祥(候)韋興炎(候)

▲龍王廟校 金雲龍、王紀周、佟希成、周盛文、丁立成、徐禎忠(候)張鑫源(候)

輯安縣下羊魚頭
發現環文塚

【安東電】據聞安東省署伊藤視察官、在輯安縣下羊魚頭發見約千四五百年前、高勾麗時代之環文塚、【寫眞】上在環文塚進口有畫之獅子圖下、環文塚之模樣、

吉林市政籌備處
爲期都市美化
着手設建北山公園

【吉林電話】吉林市政籌備處將山紫水明之水鄉吉林更使美化、名實相符、俾將來使其發展爲滿洲唯一之遊覽都市、擬將古都吉林名勝之北山公園、作爲一大植物園、此爲第一應着手者、此次將於松花江江岸之省立農事試驗場之溫室、及其附屬之一切、由吉林省公署實業廳當局接收、改稱爲吉林市立植物園、是爲一大植物園出現之前提工作、擬漸次擴大、將來移於北山云、

市外吉祥屯青菜地中
有人拋棄男屍
死者二十餘歲之男子

廿五日午前零時許、於市外吉祥屯看守青菜地之王升者在青菜地附近、發見二人之奇人影、因此想爲偷菜者遂問是誰、何爲?該二人見問將如大麻袋之物遺棄向東北方逃走、其後王升直赴該地調查之時、由一個麻袋之中現出男子之屍體、因此王升非常驚駭、急往孟家橋分駐所報告、該分駐所因接該報告、周警長以下三名即時會同吉祥屯自衛班長楊記楓等午前一時許、急往出事場檢驗之結果、該屍年齡不過廿二三歲之男子、上身未穿衣服、下身穿黑褲子、頭部有數處之刀傷、但對該事之原因及其他、目下積極調查中云、

袋內發現遺書
分紅被人害死

首都警察廳搜查班、據報告後、爲此怪事件急行調查、於廿六日檢驗屍體、於褲袋內發見一封怪書信、信皮寫武根深、因此調查其家、以爲死去即武某、不料武某尚存遂將武某帶到現場、使其檢驗屍首、始判明該屍乃係友人王端芳(年廿一歲)始見出該事件解決之端緒、判明王某與友人三名共同營作小生意、忽至分紅之時、其他二名、發起不良之心、故將王端芳害死、他二名爲指名犯人、廿六日搜查班島貫、久川松本、金箱等各巡官以下刑事爲總動員、據午後二時逮捕共犯一人、又餘者一名目下嚴重追跡中云、

原總務廳長
出巡管內

【承德二十六日電】原總務廳長、偕文書課長、高宮學務股長、爲慰問前線之皇軍部隊、兼作管內之初度視察、會於二十六日午前十時三十分、乘飛機赴朝陽、預定視察建平、寧城、紐峯多倫後於十一月十三日前後返任云

共匪襲三道溝
警察一名負傷

【龍井村二十六日電】三道溝警察分署於二十三日午後七時三十分頃、約三十名之武裝共匪將三道溝西北約一里之松下坪集團部落包圍、接此報即與各警務機關協力出動、激戰之後當被擊退、於此戰鬭我方高玉巡查因匪投溜手彈於足下炸裂、全身負傷三十九處生命危篤、

入冬傳染病大形猖獗
猩紅熱白喉赤痢皆有
關係者應即設法預防撲滅

自十月以來而各種傳染病、逞勢來襲國都、擾擾各學校及家庭、病勢非常猖獗、而本月內所有發生傳染病患者計腸窒扶斯十二名、猩紅熱赤痢各六名、白喉五名、發疹窒扶斯二名、流行性腦膜炎一名、以上總計卅二名、現在入滿鐵新京病院分院之患者總數(十月一個月至廿五日止)計達四十六名之多其中死亡者已出十名矣、再有其中之新京高等女學校二年一組寄宿舍生山本楊子、於二十二日發病三十三日受初診、迨至廿四日判明爲腸窒扶斯、乃於廿三日、將該校舍、施行大消毒矣、又有滿鐵病院看護婦寄宿舍之千穗子(二五歲)因該婦與患者接近、故於十五日發病至十八日經診斷爲白喉症、當即分別隔離訖云、

天網恢恢疏而不漏
匪賊可以爲鑑

廿四日午後十二時許於頭道溝富士町二丁目之路上、新京警察署便衣刑事隊、見有徘徊中舉動可疑之男子、經追赶大格門之後、始行逮捕帶到本署嚴重訊查之結果該男子姓名井上實(年廿七歲)生於日本愛媛縣、現住所不定、乃患嗎啡者、自供四年前在敦化某街於日本祐泰號商舖爲店員之時、詐取該店現款四千元逃遁、而來新京不料天網恢恢被警官逮捕云

外交部總務司長
朱之正氏逝世
在般若寺舉行告別式

朱司長生前之肖像

外交部總務司長朱之正氏、以患動脈硬化症、藥石罔效遂於二十六日午前十時、與世長辭、告別式訂於十一月一日午後二時在般若寺舉行、該氏享年五十二歲【寫眞即朱司長生前之肖像】

輯安縣警察隊
討伐多數匪團

【安東二十六日電】二十三日午前七時三十分許、於輯安縣第三區山義天子、則縣警察隊與紅軍匪程司令以下二百名、並有小白龍以下百六十名之有力匪相遇、激戰二時間、則敵匪損害頗鉅、同時已將其擊退、於此戰鬥警察隊、亦有相當之損害、而角田警視戰死、滿人中隊長以下四名負重傷云、

法院旁聽錄
誤傷髮妻致死 (四)
自來野花香過家花
折毀家花身作囚徒

問、七月二十六那天你爲什麼將你女人打死了?

答、沒有打她。

問、那麼她是怎麼死的?

答、二十五那天、向我們鄉親江實霖要錢、她同人家大聲鬧、我回來說她幾句你爲什麼同男人鬧、教旁人看着不好看、有話不會讓彰計去說。

問、就這樣她就死嗎了?

答、當時她沒說什麼、到晚上睡覺、她挪到裡間去、我也不理會、第二天清早她起來、我也起來、就上街買貨、也沒說什麼、當我上街回來看見他還和隔壁接坊孫家霖的太太說話來的、

問、這是二十六的早晨嗎?

答、是、上午九點多鐘、她們說着話、忽然要躺一會兒、

問、還怎末樣呢?

答、她說要躺一會兒、當時我沒注意隨她去、停不大功夫她咳嗽要吐、可是沒有吐出來、我去扶她起來看她已經不會說話了、

問、照你說事先就沒看她有什麼動靜嗎?

答、不覺得、不過當早起上街她上後院小那兒、看我出來又忙着就往裏走、我當時也沒注意、

問、照你這樣說她是吃什麼毒藥了嗎?

答、是、我沒看見、

問、不是你打她致死的嗎?

答、沒有打、法官想、素日感情頂好、那能打她、

問、不是你抓他頭髮打的她後頭腦勺嗎?

答、沒有、

問、早晨你沒有叫她上屯果的地窖裏去打的嗎?

答、沒有那話、

問、你看她不會說話又怎樣呢?

答、我就去百川醫院請大夫當時打針、

問、這樣不是初到晚上了嗎

答、是的、

問、還怎樣治?

答、還吃一點藥、用冰鎮腦

問、一共請了幾回大夫?

答、三回、

問、什麼時候死的?

答、晚上三時多鐘的、

問、你把他埋在那兒了?

答、埋在飛機場那兒了、

問、爲什麼埋到那兒去呢?

答、那兒是官義地、

問、是隔幾天入土的?

答、二十七日第二天就埋了因爲那天正熱呢、

問、你爲什麼沒通告她娘家一聲呢?

答、她娘家沒什麼人、所以我沒想到、

問、辦喪事、出殯了嗎?

答、辦喪事來、

問、不是打死的呀?

答、不是、

問、你說是服毒、爲什麼醫生診斷不是服毒呢?

答、是她自己服毒死的、

問、你說她自己服毒、又有事實可證明嗎?

答、就是七月二十六一早起來、我上街去、看見她站在後角門、灣着腰背朝裏好像在火油桶蓋拿什麼東西、看我走出來、趕快走開、我想那是可疑的地方

問、你意思她是吃什麼鼠藥了呢?

答、大概買的是嗎啡、因爲我們住的地方離賣嗎啡的很近、

問、服毒死怎麼沒有服毒的病症、醫生也驗不出來呢

答、那就不知道了、

審至此、推事諭被告代理人有何意見陳述、被告辯護士引地律師起立謂『今天可以辯護嗎?』推事諭『今天是調查庭、可以陳述意見』被告律師略謂『原告謂係打死、被告對此否認、認爲係服毒自殺身死貴庭可否准於開棺檢驗』推事當諭『本庭亦認本案有開棺檢驗之必要』自當擇定日期通知檢驗再審』諭畢遂令分別劃押退庭、當退庭時、張李雲漢以目視張繼增、張謂李曰『你何必又聘日本律師不是賭花一筆錢嗎?』李囁嚅未答、纔忽當衆屈膝向張叩頭、連稱『請你老寬恕』

大隆洋行印度綢緞莊
秋季特別大減價 自九扣至七扣
兩星期止

敝行近在歐所批來秋冬兩季最新男女各種摩登新衣料業已到齊諸君請早參覽定能有君適意者爲應酬主顧起見特別大賤賣幸勿失此機會

新京日本橋通六四番地

電話 六二八二番

遷移廣告

現已遷移至左記地址照常經營

新京日本橋七八新京電影院對面

齒科 口腔科

安利齒科醫院

日本齒科醫學士 安利剛

電話五六三二番

老火車牌牙膏·牙粉

品質高超·價目低廉·

凡人於早起之後、夜眠之前、若使用老火車牌牙膏或牙粉刷牙後、則心身上之爽快、口腔之清香、牙齒之潔白、實非言語所能形容者也。

各地貨店均有代售

隆興昌行牙粉工廠製

旅客福音

滿洲大旅社 紀念大減價

新京大馬路慎昌鐘表公司間壁

敝社自創設以來業已三載房屋雅淨價格低廉承蒙全滿遐邇所稱道際茲值三週紀念爲優待期計特別大減價三星期以酬惠顧之雅意各界旅行者希勿失交臂

特點

房間寬大潔淨 地點交通便利 電鈴電話煖汽

定特價別低廉 設備器具整齊 茶役侍候週至

(滿電話三〇五號)(借慎昌公司自動電話二一九〇番)

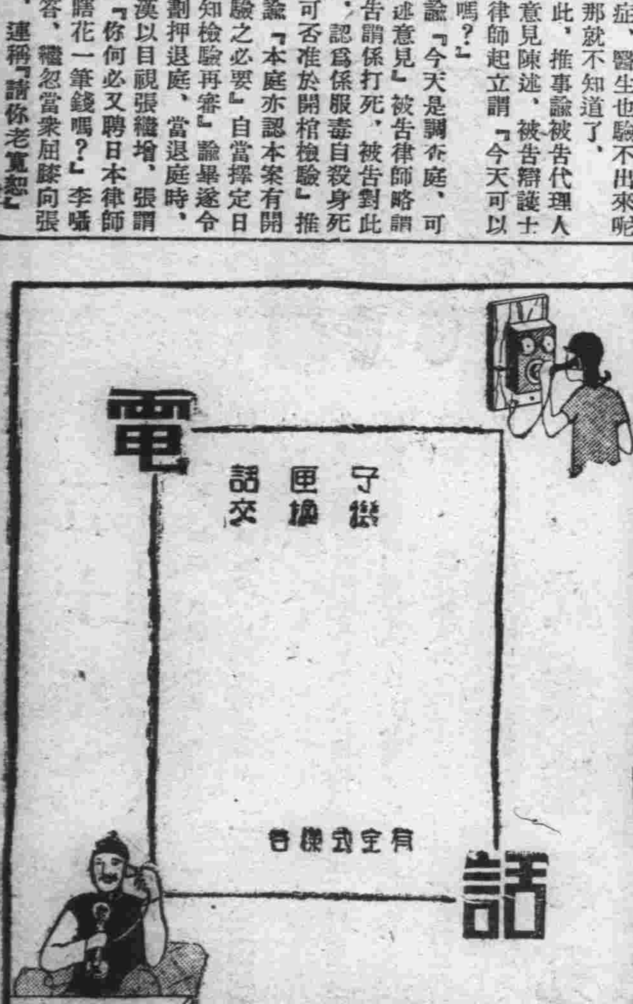

大阪商船行輪

●開往門司神戶大阪
□此船有二等三等倉 ▲此船經由廣島
烏蘇里丸 十月卅日上午十時開
▲亞米加丸 十一月一日
吉林丸 十一月二日
□夏德露丸 十一月三日
扶桑丸 十一月四日
烏拉爾丸 十一月六日
哈爾濱丸 十一月七日
熱河丸 十一月八日
貝格爾丸 十一月十日
●開往天津
志摩丸 十一月一日
●船票發售 滿鐵沿線各站及各埠日本國際觀光局滿車船連運票（往復票火車二成輪船減一成通用期限兩個月）大連門司神戶間輪船票（買往復票返程票價可減二成通用期限參個月）發售
●專屬貨物代辦處 各地國際運輸會社
大阪商船株式會社
大連支店（電話2・二三一）
奉天事務所（電話四八九）
新京事務所（電話三一六）
哈爾濱事務所（電話七〇一）

朝鮮郵船行輪

●開往青島仁川
會寧丸 十一月四日
●開往仁川長崎鹿兒島三角
千歲丸 十月三十日
前記輪船出口時日因天候關係或有更變
朝鮮鐵路各站以及本行輪船經過各口可裝與滿鐵連絡之貨物有上記※記號者純係貨船不售客票並可發行前項連絡提單代賣海圖及航海路誌
朝鮮郵船株式會社大連代理店、近海郵船株式會社大連代理店、大連市山縣通一八一 日本郵船會社大連出張所 電話2・三七九・2・六七三番
專屬貨物代辦處船票代賣處 丸二商會電話四二四六番 各地之日本國際觀光局

近海郵船行輪

●開往橫濱 新潟丸 十一月六日
●開往天津 新潟丸 十一月一日
●開往長崎鹿兒島 千歲丸 十月三十日
●開往營口 天山丸 十月廿九日
●開往基隆高雄 岐阜丸 十一月一日

日本郵船行輪

●開往李浦 豐岡丸 十一月七日

阿波共同行輪

開往芝罘威海衛下午仁川
卅六共同丸 十月三十日
十八共同丸 十一月一日
●開往天津 長山丸 十一月一日
本會社代辦山東鐵路及朝鮮路辦理各種運輸一切事務
阿波共同汽船會社
大連市山縣通 電話2・五〇〇一番

大連汽船行輪

●開往青島上海 大連丸 十月廿八日上午十一時
●開往天津（塘沽止） 奉天丸 十月卅一日
天津丸 十月三十日
●開往鎭南浦（肇客） 長平丸 十月三十日
日東丸 十一月一日
●開往基隆高雄（載客） 山東丸 十月廿九日
山西丸 十一月八日
●開往安東 天潮丸 十一月一日
●開往清津雄基（載客） 遼河丸 十一月十二日
大連汽船株式會社 大連市山縣通 電話2・七一三一番
日本國際觀光局中國旅行社

回効散（くわいこうさん）
效力迅速頗著盛名之回效散雖神經痛患者服之亦奏效如神邇來各處藥房咸暢銷異常
理論不如實驗 請一度試服之
本舖 東京 大阪 森田製藥所
（全國藥房皆有代售）

滿洲國
商標
呈請註冊事務
中根事務所
新京東五條通三（廣隆棧內）
電話五七七二番

辯護士 正七位 前判事
古賀法律事務所
新京百貨店後身
電話(＊)二一四〇七番

△本律師通曉滿洲語
△歡迎來問免費鑑定
◎招聘
能漢文及日滿語文互譯之滿洲人爲合格
古賀律師啓

毛線
批發內外高級品
神戶市元町通本町
駒屋絲店
（只限商店・奉送價樣）

法國製

皮隆氏九一四
梅毒聖藥
迅速穩妥
請認明法國第一老牌
靜脈注射
莫與比倫
各大藥房均有出售

鴉片、嗎啡、海洛因
嗎魯達因
戒除斷癮新藥
鎮痛、鎮靜、身體愉快百病霍然、巧効偉大無上良劑
「旗牌」
包裝 一〇管 五〇管
各藥房均有出售

植村製藥所
京城
植村製藥所

●秋空一碧、掩映光明之時、遊於藝苑美術之國、有如振作精神的糧食之最好方法
學中國二千年藝苑之全貌、全在本會場中陳列
中國古美術秋季展覽會
▲會期 十月 廿五日（星期五） 廿六日（星期六） 廿七日（星期日） 廿八日（星期一） 四日間每日午前八時開場 午後九時閉場
溫故知新‖日滿渾一‖五族協和‖藝術之大觀
藝術之大觀‖日滿渾一‖五族協和‖溫故之新
歡迎觀參……入場免費
▲會場 新京祝町太子堂
藝術原無國境其間不容一絲隔膜鑑賞藝術品始能得滿足之安慰、如吾人饑時得食而果腹然、在此正值過渡時期之新京出現如此慰安精神地點實修養之金字塔！藝苑中燦爛之花也！
主辦 青井文藻堂

Neo Spasmin
嗎啡、鴉片、海洛因
中毒治療新葯
新須巴壽民
朝鮮京畿道痲藥類中毒者治療所
醫學博士 金銓植先生實驗推獎
朝鮮平安南道痲藥類中毒者治療所
囑託醫 黃尚模先生實驗採用推獎
朝鮮黃海道痲藥類中毒者治療所
囑託醫 元大觀先生實驗推獎
本品爲弊社研究所、甚多年研究之結果及實驗成績而創製成之新藥、爲有强力止痛鎮靜作用 Phenanthren 核屬之特種誘導体、鹽酸鹽之主成分所創作之物也、故奏効確實發現迅速、且有不良之副作用與習慣性均無之特點斯誠可謂痲藥脫除治療劑及代用劑之最合理想的新製劑也。
（適應症）
1. 脫除治療劑適應症 嗎啡、鴉片、海洛因中毒等
2. 止痛鎮靜適應症 胃痙攣、諸疝痛、蟲樣突起炎之疼痛、神經痛、頭痛等
（包裝）注射液 一・一cc十管 一五兎裝一瓶 一・一cc五十管 二五兎裝一瓶 一・一cc百管 五〇兎裝一瓶
製造總發售處 陽光堂製藥合資會社 朝鮮京城本町二丁目

眼痛之科學的與衛生的治療
眼痛不可忽視更不可治以不衛生之方法兜安氏眼痛藥膏係名醫叢明爲眼疾之科學的衛生的藥品眼痛眼赤及各種眼疾搽必奏效
各埠藥房均有出售
上海兜安氏西藥公司啟

雙鶴牌香烟

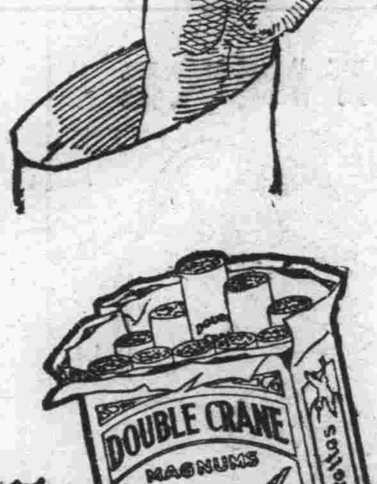

一枝在手 眉飛色舞
質味俱佳 烟中珍品

何必常患
背痛
五十年之成績
第威德製藥公司歷獲全球五十餘年百試百驗之成績、並敢擔保凡患 背痛 腰酸 風濕 骨痛 骨節筋骨疼痛 遺精 便濁 小便赤熱 小便短少 膀胱便溺等症者、一服第威德補腎丸立即愈好、
此丸在中國全國飽受各界讚賞、咸稱靈驗無比、因彼輩所患病症雖經他藥醫治、皆無能爲力、服第威德補腎丸後、即獲愈好、請即向東三省獨家經理營口源來盛洋行或尊處藥房購用、閣下亦能獲此同樣效果也
第威德補腎丸

大同報

本報創刊西曆一九一三年
發行人 王希哲　編輯人 富彭年　印刷人 賀澤民
社址 新京東六馬路（國務院前）
電話（本日） 編輯 四七二四　營業 二〇九六　社員俱樂部 四七二五
報費 一份國幣五分　一個月國幣壹元壹角　外埠郵費在外
廣告價 一行（五號字十二字）一日壹元　特別地位加倍長期另議

德意志遠東經濟視察團 本月末日可抵橫濱 在日本逗留二週然後來滿

【東京廿六日電】德國極東經濟使節奇布公使及庫腦爾外務省通商係長兩氏，定於卅一日乘愛移布列斯奥夫亞細亞號船抵橫濱來日，豫定在日本逗留二星期間，關於日德貿易之維持增進，與日本官民關係者，交相懇談，再乘此機會，關於現行一對四德國之對日貿易統制，要求慎重考慮，就滿日德三角貿易之可否及其他，懇談似已成立，又豫定經由蘇彝士運行赴日之德國拉喜斯板克銀行員洛秦布爾庫氏，亦令參加此視察團云、渡滿洲國，豫定就新興滿洲國貿易與德國工業之調整，與關係當局，重行協議，在日程所許之範圍以內，由華北一巡南京、上海與華南一帶之後，暹羅國亦有訪問之重要使命，在日本關係方面

意阿戰一瞥 阿軍憑據安全地帶 擾襲意軍側面（下） 在沙漠地帶戰鬥缺乏水源 阿軍堅忍勝敗難料

然此地方附近之阿人，其由日本裝運之武器，已經由英領栽拉港卸下，以載重汽車經由哈格憂運往吉吉嘎矣，以該當處爲中心地，已保持有時代後之武器之阿軍，敏速的向軍隊分配完竣，該處軍隊係以地方集合之非正規軍並正規兵混合者，配置非常多兵力於由吉吉嘎附近東南百廿哩之薩薩巴撻，又南之七十哩之瓦蘭達爹止，各地集中間，而吉吉嘎僅係以土砂建築之很行荒涼之土人部落，該地之官吏居民，全行離開遠避，現在僅止軍隊而已，至於哈拉爾之住民因畏空襲，故人心頗爲不穩，而素稱四萬全住民之半（多數婦女子）今已令往附近丘陵，或遠至邊遠深處避難矣，而當局尚命令如遇有空襲時，爲辦理事務所留之市民，恐上下大爲混亂，並以該城僅止四個城門，亦無完全脫逃之門，而古色蒼然的城壁，亦改闢非常門矣，至於城內之八雜市已遷移到市外之菜園地區，而在夜間到處有恐怕空襲之市民數百露天宿睡，市內之商店，每日開店時間很短，其病院之屋頂，皆立有紅十字旗之飛翔，而一般士人、以此爲護符，追問其意義時，則仍茫然，其中尚有以此物係最近之發明，可以能除飛行機之災，當作一種符咒看待，至於排外感情亦激烈的煽動，故除所有軍人之軍事的運動外乞丐帶鎖鍊的罪人以及其他阿國人，皆使之行不利之宣傳，如有發見向之照像時，則成大問題矣，哈拉爾之街市，四周圍繞小山，故頗受潤澤之供給，食料雖然不感窮窘，惟因運轉困難及當局之購買，如汽油一加倫，至值七仙令之高價，其運輸困難者，即因當局徵發市內載重汽車，故多有隱匿者，有將重要部份零件拆下使之不能動轉者，亦復不少，且一般市民，神經非常尖銳，每日聽開午砲及稍大的音響，則即一齊向空間注視，有時街頭或發見因弄槍發響時，則街市頓呈恐慌態度，由哈拉爾到迭列達瓦出之街道計廿哩，哈拉爾側有大城門一個，由中世紀起即於每日日暮前閉門，其無許可者，一切不准通過，惟由開戰以來當行開放，且有多數之官兵不絕的警戒中，由此迭列達瓦街道南部，向若征索謀里蘭歸還之避難民等，以所有家具什器，以及其他各種物品等，用騾馬載運，並有以紗布覆面之婦女及兒童，結伴的徐徐向迭列達瓦站前進，至由此地，向阿國其他地方之通信連絡，僅一無線電信局而已，然此向亞地斯亞比巴通信時，非常困難，其間非經若干之接續不可，且有甚繁絮之檢閱，而現在期間尤覺複雜，由近世以來，以該處少與外界接觸之地，遂然發見戰爭者，實覺爲空前無例之擧云云，該哈拉爾之太守那西布將軍，亦與住民同樣的，與外界交接斷絕者，故除軍人而外，決難容外人進前者也，該將軍僅發表以由亞地斯亞貝巴得來之很單的聲明，而現在，無論何時，皆可赴迭列達瓦據高射砲以掩護之計劃間云、

日澳商約方針

【東京廿五日電】關於締結日澳通商條約交涉之外、藏、商農四省協議會，於廿四日午後三時在外務省開會，決定如左、

一、綿製品、人造絲、陶磁器、玩具等日本輸出品、要求澳洲減輕關稅、

一、澳洲側要求之羊毛滯貨無稅，減輕小麻關稅，均不能應諾、

日本駐蘇武官 回國報告 關於軍事事宜

【東京廿六日電】日本川島陸相於廿六日午前九時，召請假歸國中之駐蘇大使館武官秦彥三郎中佐於官邸，又有古莊次官今井軍務局長山下調查部長村上軍事課長等爲陪席者，約二小時以軍事爲中心，聽取蘇聯最近之狀勢，並交換意見云、

英德人民示威反對 意國對阿擧動 心理學大會亦反對

【倫敦二十六日電】據雅典消息，自於巴特拉斯之英德貨輪水手，擧行抗議意國侵略阿比西尼亞之示威。

據南非消息，二千餘黑人、在新布拉頓集會，決定請政府許予投入阿國軍隊，如此國聯對意制裁不能實現，

據伯爾尼消息，在該地集會之國際心理學家大會出席者，爲歐洲及其他各國之代表，議決抗議意阿戰爭、

日審議會委員會 決定斷行改廢 內調正在起草中

【京京廿六日電】岡田首相、現以內閣審議會、內閣調查局之設置爲機會，擬將內閣及各省所屬之百卅餘各審議會，委員會，調查會，等作根本的整理，使吉田內調長官研究，所有調查、準備，均已略行終了，故先決定內閣直屬之審議會，委員會斷行改廢，廿五日閣議已得有各閣僚之諒解，當命內閣調查局起草具體案，岡田首相已認可將法制審議會，文政審議會，交通審議會，資源審議會，臨時統計審議會，臨時產業調查會，米穀對策調查會等先行廢止，於本年中予斷之，惟法制審議會，文政審議會之存續運動，頗強，結究竟能否照方針實行，尙爲疑問云、

友邦承認三週紀念 酬謝愛讀本報者 趣味濃厚購讀者全無空籤

九月十五日爲友邦日本承認我國之三週年紀念日、本報爲慶祝起見、特行擧辦記念贈品、玆將辦法列下、

一、贈品方法
購讀大同報者、及刊登廣告者、
一、限於由八月起購讀三個月以上者、
二、限於九月十五日刊登慶祝承認廣告費在五圓以上者、

一、贈品抽籤券
贈呈
一、購讀大同報三個月份、以其收據交換贈品抽籤券一張、
二、以慶祝記念之廣告費收據、交換贈呈贈品抽籤券一張、

一、贈品
▲一等當選二名、各品價格每種值壹百圓、
無線電放送收音機（六球）
金殼手表、
高級蓄音機、
高級照像機、
隨當選者之希望、可自由選取前記品物中之一種、
▲二等當選者四名、各品價格每種值貳拾五圓、
自行車、
美術坐鐘、
旅行用皮包、
隨當選者之希望、可自由取前記物品中之一種
▲三等當選者二十名、
衣料各壹件、
萬年筆各壹枝、
隨當選者之希望、可自由選取前記物品中之一種、
▲四等當選者三千名、
美術袖珍日記各壹冊
▲不列等者
本社特製手巾各壹條
全部無遺均有贈品、右列一等、二等當選者若在遠距離地方、不能送附現品時、或根據顧客之希望、敝社得依定價收受之、

一、抽籤日期
十一月十五日在本社會同各關係官廳、擧行嚴正抽籤、

一、當選號數發表
十一月十八日將一等二等、三等之當選者號數、在大同報發表

一、發給贈品
當選發表後憑籤免取

大同報社謹啓

本報擧辦贈品辦法

蘇俄對歐洲外交策（十一）

十四

一九三三年三月，蘇俄國家保安局，突然地發表了關於其國內主要發電所內所發生的重大破壞事件底調查書，在這一件事之中，與蘇俄政府訂有技術的援助契約，且現在就職於國內的英國維克電氣公司的英人技師，合計六名，以參加反革命陰謀的理由，與俄羅斯犯人一同被蘇俄官憲逮捕了，駐蘇英國大使，對此問題，雖會提出嚴重的抗議，但蘇俄政府，却置之不理，關於這次外交紛糾的結果，駐蘇英國大使即奉本國政府的召還命令、歸還英國，此外，英國上下兩院，並通過禁止俄國商品輸入的法案，且與政府以施行的權限，然而蘇俄並未將逮捕的英人釋放，仍依蘇俄的法律公判，判決一名禁錮三年，一名禁錮二年，一名宣告無罪，其餘三名，放逐國外三年，對此英國的方針亦頗强硬，立即公佈蘇俄商品輸入禁止令，僅一週間後即於四月，開始實行，不寧唯是，即駐劄倫敦的蘇俄通商代表部員三名向所享有的外交上的不可侵權，亦因右禁止令的公布而同時消滅了，隨着英吉利的處置，蘇俄也敢然執行其報復的政策，而禁止英國商品的輸入，蘇俄政府在英吉利之對蘇俄商品輸入禁止法有效施行期間，亦嚴禁其外國貿易者向英國爲定貨發送，以及僱傭揭揚英國國旗的商船，經由其領內而輸出的英國商品，亦適用與以上同樣的限制規定，此外關於各種之輸送與再輸出機關的英國諸港灣及其貿易根據地內的利用，亦限制至最少限度，前記駐劄倫敦的蘇俄通商代表部員三名亦自發的在本國政的召還命令之下，於四月下旬，由倫敦出發，回到莫斯科，這樣蘇俄對英吉利一時的通商關係，在事實上便斷絕了兩月有餘，至此，蘇俄對英吉利的國交，遂遇到了重大的危機，但同年六月，在倫敦所召開的國際經濟會議中，蘇俄藉其代表者參加會議的機會，將兩國間關於通商斷絕所起的紛爭事件解決案，重加折衝，結果，至七月間，蘇俄與英吉利依照右述解決案——因維克事件被處禁錮的英人二名底釋放送還，英吉利對蘇俄通商禁止令的撤廢，蘇俄對英國報復的通商手段的取銷，及即時開始英蘇兩國間之通商條約的交涉——成立了協定，歐洲的列國隨着英國對蘇俄的政策，固予以甚深的注意，而蘇俄之安協的態度，亦不能不說是必然情勢吧，

十五

世界經濟會議，正在倫敦開會，列國代表間，特別是英美等國的代表間，關於通貨及負債問題，正作其無益的議論的時候，蘇俄不僅與其亞細亞的鄰接國土耳共，波斯及阿富汗等國，而且與歐洲的愛沙泥亞，拉脫維亞，波蘭，立陶宛，維馬尼亞，捷克，巨哥斯拉夫等國，於一九三三年七月，平靜迅速地締結了關於侵略之定義的條約，正確地規定何謂侵略以防一切的口實，在相互間實施這一規定時，爲着一般的和平，一樣的爲締約國所承認，就侵略條項本文看來大要有如次的規定（一）在國際紛爭中所謂侵略國，是取有如次之任何一種行爲的國家（甲）對他國爲宣戰的布告（乙）雖未爲宣戰的布告，但以兵力侵入他國之領域（丙）以陸海，或空軍砲擊，他國之領土（丁）未經對手國政府之許可，而在他國之國境內，爲陸海空軍的導入或著陸，或入於特殊地域之範圍，或違反關於滯在期限的許可條件（戊）爲他國之沿岸及港口的海上封鎖（二）利用自然的資源或含有政治上，戰略上經濟上之如何的事由，欲求在他國的領域內獲得或種類的特權或利益，或在一定的國家，關於莫大的投資或其他特別的利益，或於一定的國家的場合，所主張的某種國家組織上之特此質缺乏，此等理由，不能承認作爲第一項所規定之侵略的辯解，尤其不得以下開事項爲理由以爲侵略的辯解（甲）一定國家之政治的，經濟的，文化的進步的遲滯（乙）所謂秕政（丙）外國居留民生命及財產之萬一的危險（丁）革命，反革命運動，內亂，騷動或同盟罷業，

畫釋 春秋列國志 第六十七回 盧蒲魁計逐慶封 楚靈王大合諸候

廖經世畫 【287】

四

一日鄭人出北門，恍惚間遇見良霄，身穿介胄，提戈而行，曰帶與段害我，我必殺之，其人歸述於他人，遂患病，於是國中風吹草動，便以爲良霄來矣，男女皆奔走若狂，如避戈矛，未幾，駟帶病卒，又數日，印段亦死，國人大懼，晝夜不寧，公孫僑言於鄭君，以良霄之子良止爲大夫，主良氏之祀，幷立公子嘉之子公孫洩，於是國中訛言頓息，行人游吉字子羽，問於僑曰，立後而訛言頓息，是何故也，僑曰，凡凶人惡死，其魂魄不散，皆能爲厲，若有所歸依，則不復然矣，吾立祀爲之歸也，游吉曰若然，立良氏可矣，何以幷立公孫洩，豈慮子孔亦爲厲乎，僑曰，良霄有罪不應立後，若因爲厲而立之，以爲訓，故托言於存七穆之絕祀，良孔二氏並立，所以除民之惑也，游吉乃嘆服，再說周景王二年，蔡景公爲其世子般娶楚女芈氏爲室，景公私通於芈氏，世子般怒曰，父不父，則子不子矣，乃僞爲出獵，與心腹內侍數人，潛伏於內室，景公只道其子不在，遂入東宮，逕造芈氏之室，世子般率內侍突出，砍殺景公，以暴疾訃於諸侯，遂自立爲君，是爲靈公，史臣論般以子弒父，千古大變，然景公淫於子婦，自取悖逆亦不能無罪也，有詩嘆云，

新臺醜行汚青史，蔡景如何復蹈之，逆刃忽從宮內起，因思急子可憐兒，

蔡世子般，雖以暴疾訃於諸侯，無弑逆之迹，終不能掩，自本國傳揚出來，各國誰不曉得，但是時盟主偷惰，不能行誅討之法耳，其年秋，宋宮中夜失火，夫人乃魯女伯姬也，左右見火至，稟夫人避火，伯姬曰，婦人之義，傅母不在，宵不下堂，火勢雖迫，豈可廢義，比及傅母來時，伯姬已焚死矣，國人皆爲嘆息，時晉平公以宋有合成之功，憐其被火，乃大合諸侯於澶淵，各出財幣以助宋，宋儒胡安定論此事，以爲不討蔡世子弒父之罪，而謀恤宋災，輕重大失其等矣，此平公所以失霸也，周景王四年，晉楚以宋之盟，故將復會於虢，時楚公子圍代屈建爲令尹，圍乃共王之庶子，年齒最長，爲人桀驁不恭，恥居人下，恃其才器，陰畜不臣之志，欺熊麋微弱，事多專決，忌大夫蓬掩之忠直，誣以謀叛，殺之而併其室，交結大夫薳罷伍擧爲腹心，日謀篡逆，嘗因出田郊外，擅用楚王旌旗，行至芋邑，芋尹申無宇數其僭分之罪，收其旌旗於庫，圍稍戢，至是將赴虢之會，圍請先行聘於鄭，欲娶豐氏之女，臨行謂楚王曰，楚已稱王位，在諸侯之上，凡使臣乞得用諸侯之禮，庶使列國知楚之尊，熊麋許之，公子圍遂僭用國君之儀，衣服器用，擬於侯伯，用二人執戈前導，將及鄭郊，鄭人疑爲楚王，驚報國中，鄭君臣俱大駭，是夜飭館出迎，及相見，乃公子圍也，公孫僑惡之，恐其一入國中，或生他變，乃使行人游吉辭以城中舍館頹壞，未及修葺，乃館於城外，公子圍使伍擧入城，議婦豐氏之盛，鄭伯許之，旣行聘，館饌甚盛，臨娶時，公子圍忽萌襲鄭之意，欲借迎女爲名，盛飾車乘，乘機行事，公孫僑知圍之心不可測，必去衆而後可，

本日一大張

本牌唱機堅固
敏捷樣式新穎
家庭旅行攜帶
便利薄利主義
定價便宜由十
三元起碼至四
十元不等歡迎
顧客遂意參觀
代售各大公司
唱片無美不備
經售勝利各種
無線電收音機
收音清亮
價目公道
電話二一九〇番（日）
慎昌公司

十一月一日教授開始
日語科初等中高等個人教授
男女兼收（不限年齡）
新京外國語教習所
英語科初等中高等個人教授
隨便入學、詳細簡章請到所索取
地址 新京入船町四丁目一番地
電話五三一一三番（日）
家庭教授

美人牌
各種
毛繩毛線
駝絨絨繩
駝絨線
毛冷繩
其他毛系
敝行路數最全批貨現貨大阪、大連、安東、營口、奉天、新京、哈爾濱等處交貨均可
奉天小西門外
HH
平松洋行
滿電二四五三號
本店大阪東區伏見町五丁目
支店東京、名古屋、一宮

聲明
啓者敝人街基照兩張、共一千七百拾一丈五尺、係三十三號三十四號遺失、無論落於何人手無效、除請本縣補發新照、特此登報
泰來縣聲明人 曹國臣

溯自加當發明以還、現代科學爲之一振、對於止痛一法、大有非此莫屬之概、按加當爲德國拜耳大藥廠出品、其止痛之迅速、爲世所公認

招募會員
◇本公所很熱心調查◇
一、法人及個人之營業狀態、資產、信用、品行、經歷、其他商業、人事之調查
一、關於紛擾事項之交涉、和解調停及整理債權
一、正確、迅速、介紹翻譯各國文、訴訟文
◇保護民人正當之權利◇
（住址日本總領事館西斜對過兒）
新京朝日通七十一番地
官准 滿洲興信公所
電話 四四六八番 四九六四番

本店 東京日本橋區本町二丁目一番地
滿洲支店 大連市山縣通一八二番地
資本金壹億圓【全部收足】
新京三井洋行
承辦品目
糧食、面粉、大豆及其他豆類、豆餅其他餅類、豆油其他油類、大豆、石炭其他炭類、機械、用品、電氣、一般類、報館用紙類、洋灰、砂糖、廠袋、生絲、化學肥料、木材、工業品、食料品、金類、其他雜藥品、人造絲、三井紅茶類
電話
二三六〇　三一八四　三一八八　二一九八　二〇一二　二〇六二　二四四四　二七六三　二四六〇
所長　賣買　賣買　保險機械　庶務電信　勘定出納　保險取次　三井倉庫　所長社宅

鳴謝 和記洋行火險賠欵迅速
鄙人奉天大北關橫街實壁園樓房於十月十三日失愼因在和記洋行火險部保有火險該行根據契約即日調查將欵送下信用昭卓異常迅速謹此登報以誌謝忱
衣寶田啓

堅持公明正大態度
不干涉華北人運動
對藍衣社不逞行動嚴重警告
＝多田司令官言於商震＝

【天津廿六日電】河北省主席商震、於廿六日午后一時訪多田司令官於司令部、就農民自治運動之經過作重要協議、商震先說明華北最近狀勢、有擴大於各地之形勢、故須布戒嚴令於各縣、以盡維持治安之責、陳述事情、以求諒解、並謂今後如情勢惡化、而至苦於收拾時局之對策時、尙祈與援助云云、多田司令官對此闡明日本軍立場、並謂不能容認以武力彈壓民衆運動其言如下、

日本軍爲屢次所聲明者、始終堅持正大公明之態度、對於中國人之運動、一切不加入不干涉、方針未嘗少變也、此次農民運動亦係苦於多年惡政之民衆請願自治、軍部殊無加以何等干涉之理、然貴方如出以武力彈壓之舉則情勢反趨惡化、非戰區內之治安、駐屯軍固不得不講萬全之處置也、

最後並對藍衣社及黨部之不逞行動與以嚴重警告云

商震主席訪問多田司令官
希望日方加以援助
但日方表示取不干涉態度

【天津廿六日急電】河北省政府主席商震、於廿六日午後一時至多田天津軍司令官官邸訪問司令官報告關於現下漸次重大化之農民自治運動狀況且似要請軍部援助多田司令官對此謂日本軍之立場、並無可出以干涉之性質用以闡明態度云、

民衆運動主要原因
在乎省府苛斂誅求
＝日本陸軍省已得報告＝

【東京廿七日電】華北民衆自治運動之公報、於廿六日達到陸軍中央部、探聞報告略謂

此次騷動係由於今秋以來河北省農民對省政府之苛斂誅求有不滿意之聲、而南京政府又施行猶豫支付令、並不講求救濟農民之策、農民之不滿意、遂至急速昂騰云、一部人士以爲有日本人之加入、軍中央部對此不知事情者之惡宣傳殊爲憤慨、日本對於純粹之農民自治運動無干涉之必要、惟以此種暴動擾及華北治安爲慮中國官憲以爲停戰地區如起紛爭、日本不能默視、但如此事態之目下情況、尙不致發生也、

一北平新聞對於
香河事件之論調
減輕擔負
方能圓滿解決

據本京得訊云、北平諸報紙對於香河事變、均重大視之世界日報、北平晨報、河北日報等、均揭有社說、論旨則大同小異、謂中國民族對中國當局當然有反感而認可反亂之必然性、論說要旨大體如左、

香河事變、由其經過觀之是否爲純然的農民自發運動、尙屬疑問、或者別有背景受其嗾使者而發動者但地方農民、受事變及天災之影響、及軍閥官憲之苛斂誅求、殆瀕於破產、他人煽動、自易乘之而入若於此時不速行彈壓暴徒免除地租附加稅、進謀農村問題之解決、講適切之措置、則暴動蔓延大亂將作矣、

【北平二十六日電】於自治政府下之香河縣城、因公安局之治安維持、自二十五日以來、住民已照常開門營業、復歸平常之空氣、而香河事件、一般曾恐有波及全華北之虞、但目下已無此模樣、而見有告一段落之曙光、即該事件依省政府之手、已將自治政府、安爲收回、復歸常態、侯縣長派定、即告一段落、然此仍不能遽認爲完全解決、尙有問題存在、必俟省政府與中央之合議結果實行決定減輕人民之負擔、方能圓滿解決、不然則在華北仍難免最第二第三之香河事件勃發、但關於此點、中國報紙之論調、亦公然承認政府之苛酷的搾取、說明民衆、苦境、且切望嚴戒欲乘亂得利之政客之介入、願官民運相諒解、然日本當局對於河北省內之自治請願運動、固持傍觀之態度、但對於向非戰區內之此種事件之波及、即於斷乎排擊之方針之下、而靜觀云、

北平戒嚴
閻錫山飛南京

【北平廿七日電】北平城內、因何北省一帶引起之農民自治運動重大化、謠言百出、兩人心極度動搖北平衛戍司令部於廿六日頒特別戒嚴令、

【南京廿六日電】閻錫山於廿六日早偕同寗子高、張冠吾兩人、乘飛機由太原出發、今午一時半、平安抵南京故宮飛行場、

意阿戰事又呈緊張
阿軍夜襲意軍陣地
北路之意軍即將大舉進攻

【日內瓦二十六日電】據阿皮西尼亞消息、阿軍又積極活動、

昨晚阿軍在拉斯修馬率領之下襲擊阿克蘇木西方意軍之陣綫、以謀將該地意軍與其其他隊伍隔斷、激戰之後、因迫於意國砲兵之猛抗、不得已退還、意大利空軍偵察判明阿軍重兵集中於基格爾、拉斯修馬之主力在馬加列北方陣綫擊防、

據阿斯馬拉消息、被意軍佔領之地方、已恢復常態、阿多瓦、阿克蘇木、及阿斯馬拉間均已通商、【又訊】意國參謀總長巴多格瑪最近將返意大利、

阿軍二萬
抵意軍十四萬人

【日內瓦二十六日電】據亞斯亞貝巴消息、北部戰綫之形勢、現在極端緊張、最近七日中、意軍將展開新的大規模之進攻、預料意軍將在長及二百五十公里之戰綫上開始進攻、北部戰綫、現在集中有阿軍三十二萬、比較强大之軍隊、有十五萬人、佔住最重要之軍略地勢、此係拉斯修馬所率領、佈置於馬加列北方數公里地方、阿皮西尼亞將軍預料意軍必進備進攻馬加列城命令所有軍隊及人民、退出後、將所有住房拆毀、將所有食物運出運至道路鄙塞之地方、阿比西尼亞之南部戰綫、開始大激戰、此處阿軍僅三萬人、意軍則有十四萬人、聞與拉斯占少一同投降意國之兵士、已經返阿國軍中、

意軍依然
爆擊非戰鬪員

【亞的斯亞貝巴廿五日電】阿政府發表謂意軍飛行機六架昨日沿衛布西不里河、轟炸阿軍前統部隊、阿軍後退無一名負傷者、北部戰線意大利軍之攻擊非戰鬪員、阿比西尼亞婦女子中、當有多數之負傷者、

拉斯校慕將軍
投降意軍

【阿斯馬拉廿六日電】昨日阿多瓦東方廿哩意軍警邏隊與阿軍偵察隊衝突、激戰結果阿軍有多數負傷者、而後退又阿比西尼亞北軍司令官拉斯校慕將軍引率部下投降意大利、

中國須速統一幣制
力圖安定經濟
日本藏相對蔣大使談
促進中日提携匪淺

【東京二十六日電】駐日中國大使蔣作賓、定三十一日旋國、茲於歸國之前即二十六日午前十時、往訪日高橋藏相、致歸國之辭、同時更以日華經濟提携問題爲中心、懇談逾一時間、聞大使在此次會見、則述

中日親善、爲中國政府元來之懸望、經濟提携尤爲兩國所非吝然照中國烈下之國情兩國之經濟提携深望不阻害中國之獨立、更欲保持經濟上不失貿易之均衡、再今當歸國之先關於中日經濟提携擬聽藏相之高見、

其次關於最近外交問題、亦有刺探藏相意見之模樣、但藏相關於外交問題、未倂答辯、僅對經濟問題、有所陳述、即如

將來中國欲圖經濟發達、如不先行收回附與外國銀行之兌換劵發行權、及收回國內銀統一幣制則不可—欲期外國貿易殷盛及圖增進國力、須確立實質的關稅自主權、是爲先決問題、若斯則謀經濟之安定須實行開發豐富之資源、若經濟苟能安定則中國之國家信用、漸次可能增加而開發資源之資金亦有融通之道、但今後爲開發產業而求外資融通時、務必供與物資、以求之、方爲有效、然爲確立經濟之安定必須先謀中國政治安定及統一、是以是時之中國須捨目前之小應就將來之大、力圖國民進而國家經濟之安定、促進中日提携維持東洋平和、是所深希此時蔣大使聞言、深作感激、故對中日提携之促進上、似有重大之影響、

安定滿日貨幣
行將有具體的決定
國幣用途擴大

【東京廿七日電】星野財政部總務司長、關東軍荒川財政顧問、目下留任東京、以滿日貨幣安定問題、與對滿事務局及大藏當局進行具體的協議、意見似已大體一致、近日中可有如左之最後的決定、

一、維持滿洲國幣信用、以安定滿洲國貨幣、日本十分援助之、在原則上則由滿洲國的實力期貨幣之安定、

一、滿洲國以國幣謀貨幣之一圓化、但鮮銀劵則暫行維持現狀而漸漸以滿洲國幣代之、並在可能範圍內駐滿軍隊及滿鐵支付、均用國幣、

一、滿日滙兌、爲維持公價爲目標、滿洲國施行外國滙兌管理法、以謀國際融資之改善、日本由外部援助之、

東京市行政刊物
贈中國各要都市

【東京廿六日電】東京市與隣邦中華民國爲謀親善起見關於市政之重要出版物、贈呈北平、天津、漢口、青島、上海、南京、武漢、福州等各都市及省政府等處、現由湖北省政府主席張群寄贈湖北通史八百册以作答謝之禮云、

對意制裁
美國表明不參加

【華盛頓廿七日電】哈爾國務長官、對於由國際聯盟制裁委員會議長、向非聯盟國、勸告對意參加制裁、廿六日發出回答、廿五日午後八時已發表之、在此回答、哈爾國長官避免向聯盟制裁之直接言及、斷然拒絕正式參加、其通牒要旨如左、

美國政府、承認聯盟對於意阿紛爭善處之努力、但列入制裁工作之直接參加者、不得不拒絕、蓋美國欲以獨自立場、繼續行動不欲捲入由意阿紛爭發生之種種紛爭故也、此蓋出於回避戰爭之意、

口頭上之親日
不能實現提携
長崎中國領事近將回華
向政府進言對日策

【長崎二十七日電】駐長崎中國領事劉汝章氏、以確立將來日華關係基礎、爲向南京政府作重大進言、僑定不日歸國、據劉領事談云、徒口頭上稱親日、殊不能實現日華兩國提携、且理解日本立場者、中國事實亦少、故余擬以在日本二年間之對日認識、歸國後進言於本國政府云云、

共產黨爪牙展至
外國兵營
擬赤化外國軍隊

【天津二十七日電】現下河北方面之赤化工作、似有開始秘密活動之勢、以此爲與將來陝北共產軍進出華北時之連絡、一面山西、山東各省內之貧農階級、亂被共產思想浸潤、此外天津地方之赤色、已展至外國兵營、日前在英國兵營及法國兵營內、發見內容相同之赤化宣傳文當時、法兵營以事關重要、遂附之軍法會議、結局、遂將一個中隊令之歸國、聞該宣傳文、係蘇聯以坤民帖隆之巧妙手段而實行赤化接近跳舞之將兵、並向兵營中之武器着眼、是以該赤化、殊値重視云、

因英意之和協困難
法亦實行制裁案乎
＝法首相與英大使懇談＝

【巴黎廿七日電】拉法爾首相於二十六日午前招致英國大使柯拉庫於外務省作重要懇談、內容一切均守沈默、微聞拉法爾首相雖盡力於和協之工作而英意兩國對立、終未緩和、意大利雖撤退里比亞兵力、而英國海軍仍在地中海上、毫未減少、其無視應和莫首相之暗示、固甚明白、意大利不能再讓步、遂將拉法爾首相最後之懇請付之一蹴、於是英法意間之交涉、俄然停頓而行決裂、如莫首相不再提出聯盟及阿比西尼亞可以承認之提案、則和協前途、似全屬無望、傳聞廿六日拉法爾首相於會見柯拉庫大使席上、言明事情既已如此、除斷乎力行對意金融通商制裁外別無他法可明、行云、

英不撤退海軍
失去和平機會
意大利政府言明

【羅馬廿六日電】拉法爾首相擬於聯盟發動對意制裁之前欲先達成和協解決、首相最後努力、似竟歸泡影、意政府當局於廿六日有如左之言明、

英國竟失去平和機會、意大利雖由里比亞撤退一個師團、而英國對意大利外交的暗示、竟出以全部無視之態度、其撤退地中海海軍兵力之一部、似已不知爲何時事、意大利雖贊同拉法爾首相之努力、但事情既已如此、意大利不能再有以上之讓步云、

實行經濟制裁
金融通商斷交
英國大藏省公布

【倫敦廿六日電】英國大藏省、於二十六日以法令定由二十九日以後、禁止與意大利一切之金融交涉之旨業已發表、法令採取聯盟之制裁調整委員會之決議、因此無有政府公共團體諸會社及個人之別、對於意國一切之金融的援助則禁止借欵應募信托賦與云

意大利
北軍再開戰鬪

【羅馬廿六日電】據東阿非利加意大利軍總司令廸柏諾將軍報告、謂以里特里亞戰線之士民軍、於廿六日早、再進軍、開始攻擊青尼羅河流域云、

英國對意
態度仍未動

【倫敦廿六日電】英國政府於過去三日間、由法國接受意阿和協關係試案若干、二十六日、已確認、該試案並非首相公式提案之性質、法首相與意使、屢次會談所生之事無疑、在英國側解釋謂係意方非公式之試探風頭、英國對其內容、無論如何試案、在聯盟及阿國未接受以前、不能視爲有望、法國似亦採同樣之態度云、

中國經濟視察團
會晤高橋藏相
談中國經濟事情

【東京廿六日電】訪日經濟視察團吳鼎昌等、於廿五日訪高橋藏相官邸、寒暄後、交換日華經濟提携之意見、會見後高橋藏相曰、

中國經濟視察團來日得成立日華通商評議會、作通商之聯絡機關、中國方面似甚滿足、日本亦或派視察團答禮、蓋中國財界以世界蕭條、華僑滙欵回國之力大減、現在較往時、僅有五分之一以下、上海金融因之搖動、刻擬以貶貨幣價値謀事救濟、但以現在的經濟力、能否長此安定、殊爲疑問、政府雖決定法律的貶値點、而無實力之政策、恐歸無效、似應待財界有所着落、再講求對策也、

關於撤廢法權事宜
教育行政事
日居留民請願總會決定

全滿居留民會聯合總會爲關於治外法權撤廢問題、對於課稅、教育、及行政之善處協議、二十六日午前繼續、由午後一時再開、由大使館側、有守谷參事官及山本書記官列席、先由守谷參事官陳述對於本問題現地當局之意向、更由近日出席東京所開中央及現地合同會議、二十五日歸京之山本書記官、關於東京會議內容、披瀝一部、對此有各民會長之質問終就午前中所協議之議案、再度審議之後、決定關於左記教育行政之請願文、對於文字之修改等、附託委員、午後五時散會、又左記之決議文、明日向日本政府各要路打電、以促政府之考慮、

關於教育費之請願文

在滿附屬地外、日本人小學校經營問題、自滿洲事變後急劇增加以從前之不熱心方法辦理、有到底不副實狀者政府以昭和十一年度以降、暫定之經營、委託於滿鐵、決定打開目下窮窘之方針、明年度預算、正在要求所用經費、極爲機宜之處置、滿各地民會、排除萬難、捻出分配之負擔額、已爲拚命的努力、故期政府貫徹既定方針、特請鑒察、云云、又關於滿洲國課稅問題之請願廿七日開委員會、討論之後再決定案文云、

張學良與
共黨締結密約

蔣介石向甘肅、寧夏、綏遠察哈爾、新疆、內蒙方面漸使共產軍移動、頃確聞、最近張學良、與中國共產黨西北委員會主席張國燾、締結秘密協定如左、

一、國民政府軍停止攻擊紅軍、双方協議後施行攻防

一、日本軍之進出華北、取共同防衛立場、

一、紅軍、暫時停止聚集華北五省宣傳赤化、

廣東農業團
抵日本視察

【東京廿六日電】日本農業視察團十二名、由中國廣西省關係者而成、二十五、六兩日、由農林省係官之嚮導、視察農業試驗場、業林試驗場、帝國農會、及中央批發市等、又該視察團、赴千葉縣、由東地視察北海道各地亘靜岡、愛和、三重、奈良京都、大阪、和歌山、兵庫岡山、四國、九州各地、研究農林行政、農林經濟、及農業技術經臺灣歸國云、

監視外國人入國

【東京廿六日電】最近國際共產黨之日本赤化工作、漸形積極、由歐美航路而入、當外人之入國時、使外事課行出動、定行嚴重監視云、

龍春 有聲電影院

笑片第一聲

十月廿六、廿七、廿八！

票價一角

笑

大胖小怕老婆
瘦皮猴扮女裝
空前滑稽片

好好先生

韓蘭根　錢似鶯　黃耐霜　章志直　合演

笑得肚痛　笑得頭暈　笑得噴飯　笑得腰酸　笑得汗流　笑得骨軟　笑得肉麻　笑得結果

你還得笑　吃飯也笑　作夢也笑

一併一和　一搭一擋　一吹一唱

笑

大馬路　亨達利鐘表眼鏡行　四馬路口

敝行新築落成定國曆十月五號起

大賤賣●三十天

特售廉價紀念品六種　以酬謝各界惠顧之雅意

紀念品價名

415新長女式手表	每隻國幣十四元五角
美術玻璃抬鐘	每隻國幣一元五角
鋼売火車懷表	每隻國幣一元八角
軟脚架眞水晶	每副國幣三元
16型美其拿庫売懷表	每隻國幣十二元八角
軟脚架克羅克司	每副國幣二元五角

外埠函購寄表另加郵費三角

滿日連絡有線電話
設海底長距離電線
總工程費一千萬圓

【熊本廿七日電】曩日決定之滿日有線電話敷設準備、着着進步此次福岡與釜山間、二百五十啓羅、敷設世界最初長距離海底電線、以期通話完備之方針、該工程總工費、約爲一千萬圓、豫定明年早行動工、在是年中完成云、

創立滿洲弘報協會
各社選出委員
關東軍林少佐發表談話

與在滿新聞通信社等之設立宗旨、及其目的、完全一致並互相協力、助長國策、及宣揚滿洲國威、這次各社幹部互相聚會、對今後此種情形、尤須協調、增進融和、以貢獻新業發達、是以特行協議、結果、遂於二十五日之會合近將設立『滿洲弘報協會』現下意見已趨一致、並決定由各關係方面、選出創立委員、當此時也關東軍參謀(新聞班長)林少佐、有談如次、與在滿新聞通信社取一致目的、並與關係各社互謀協調企圖融洽且發展斯業、貢獻助成、共種種具體手段、目下已在研究中、二十五日各關係者於新京會同經開催之結果、遂有『滿洲弘報協會』之設立、由關係社方面、選出創立委員以着手結成、對該協會之結成、巷間時有特別論調、但結成之目的、即如前述、則不得有壓迫言論機關』、

入冬傳染病大形猖獗
猩紅熱白喉赤痢皆有
關係者應即設法預防撲滅

自十月以來而各種傳染病、逞勢來襲國都、擾擾各學校及家庭、病勢非常猖獗、而本月內所有發生傳染病患者計腸窒扶斯十二名、猩紅熱赤痢各六名、白喉五名、發疹窒扶斯二名、流行性腦膜炎一名、以上總計卅二名、現在入滿鐵新京病院分院之患者總數(十月一個月至廿五日止)計達四十六名之多其中死亡者已出十名矣、再有其中之新京高等女學校二年一組寄宿舍生山本楊子、於二十二日發病三十三日受初診、迨至廿四日判明爲腸窒扶斯、乃於卅三日、將該校舍、施行大消毒矣、又有滿鐵病院看護婦寄宿舍之堀千穗子(二五歲)因該婦時與患者接近、故於十五日發病至十八日經診斷爲白喉症、當即分別隔離診云、

原總務廳長 出巡管內

【承德二十六日電】原總務廳長、偕文書課長、高宮學務股長、爲慰問前線之皇軍部隊、兼作管內之初度視察、曾於二十六日午前十時三十分、乘飛機赴朝陽、預定視察建平、寧城、紐峯多倫後於十一月十三日前後返任云

日本證券團 到圖們視察

日本證券團十九日夜入京、得晤南軍司令官、張國務總理以及其他日滿要人懇談、殊覺銘感、更於經濟、產業獲益極多、該團二十五日午後三時十分退京赴圖們、一行在京時、由軍司令官關於日滿融合實現之注意、張總理之日本財界援助滿洲國、爲日滿兩國共榮之源泉、關東軍第三課長永津大佐之日本軍部及日省官吏捨身施仁日本精神之發揚、方今滿人深大業加理解、俱抱感激、且日本扶助滿洲國之大方針即在進行掃匪、圖國幣之安固、此爲保全東洋平和大義山成中銀副總裁之脫銀擧漲危機移入國幣金票同價、此外其他經各要人之說明、一行對滿事情、尤加一層認識云、

於承德南營子 設觀象臺

【承德二十五日電】於北臨沙漠南控山嶽有特殊之氣候變化之熱河省、一般早即盼待氣象觀測所之設立、前者於赤峰、曾以工費二萬五千圓設立赤峯觀象臺、今中央觀象臺仍計劃於省之中心之承德、設立承德觀象臺、現中央之十佐野技師已來承、刻正與兵要地誌班、省公署實業廳等連絡、着着準備中、聞總工費爲三萬五千圓、所占地皮爲二千坪、地點爲承德南營子、興工日期預定爲明春一月前後云、

中年婦人 狂戀自傷

新京首都警察廳、於本月前日下午二時半許、突然跑來一男子、帶一血汚週身之女子、當經查詢之餘、始悉該男子、名喚單廣明(三〇歲)當在城內四馬路裕源棧四號居住、現在安達街田村商會充當譯、玆因該商會事務繁忙、故單某每至夜半十一時以後、始能歸家、乃妻單貴清(三二歲)疑其夫在外必有戀人、遂懷嫉妬之心至廿三日、單某則比較平常早些、即晚七點左右歸家乃妻貴清、迫令單某非辭去田村商會之職不可、至廿四日、亦不許單某上班、並對於單某非常親近、婉然成爲狂熱之戀矣、如斯竟成爲片刻不能與單某離開矣、迨至下午一時許、乃妻貴清遂到裕源棧廚房、用菜刀將自己後腦部砍傷、血流不止、並大聲狂叫、單某睹狀以其無法處理、遂抬往警廳報告該女在警廳內、供稱自己與乃夫之情熱、並赤裸裸之愛慾等語、頗使該管警官等聞之爽然若失、但該單某貴濱之傷深入後腦部骨際、治愈至少亦需兩星期云、

新京警備司令李文炳氏 發表告民衆書

新京地區警備司令官李文炳氏、以劉匪餘孽、發表告新京地區民衆書一文、備述現在軍旅情形、及民衆應與軍旅合作各等情玆記原文如左

現在秋末冬初、地上的莊稼已經割完了、所以軍隊全部開出來肅清殘匪、我借着巡視防務一點閒工夫和諸位相見、把所知道所感觸的事情、向諸位談談諸位看現在軍隊、不要還拿以前那樣的看法看了、雖然軍人外貌模樣和以前差不了許多、可是思想言動已經與前不同、以前軍閥時代軍隊、是大私黨裏包括無數小私黨、那一個人僥倖做了私黨頭目、軍隊就是他的爪牙、雖然有時候剿匪出發、不過維持私人飯碗的手段而已、大多數時間、全消耗於營私舞弊、魚肉鄉愚、欺壓老百姓、扶植私黨、搜刮私財等等的事情裏、然而現在的軍隊呢、眞可以說由皇上率領順天安民的軍隊全是以忠孝仁愛爲基礎、以保護人民、綏靖疆土、與友邦協同維持東亞和平爲目標、刻下訓練雖未能十分完善、可是正往好的地方邁進、至於責任一層腳踏實地忠實去履行、所以要看清這軍、並不是私人的爪牙、乃是滿洲隊樂園中守門者、三千萬民衆圈外的一條長堤、諸位要知道現在軍人軍隊身份裝備給與情形麼、現在軍隊、在營穿的頭上腳下一件不缺、春秋四季的衣服給預備的完完全全的軍人出門有旅費、打胡子有討伐費、每月二十號就發餉、並且帝國軍官軍士官地位絕對尊嚴、不輕於升降黜陟、身份一層確切保障、不像以前花子軍隊賺點毛票還五個月不發、淨靠外快、給鞋不給襪子向百姓方面去倒換、一個師旅團連的單位裏、大多數淨成了親戚舅子的集團羊頭狗肖亂下官雨、現在軍隊的尊嚴、與其所負使命的重大、新舊不同之點是這樣、所以地方諸位官紳父老兄弟、確認現在軍隊立場、不要輕視他要與他協力、自然能招來諸位所期望的治安與福祉軍隊中或者也許有二三份子、不和我說的一樣、諸位只能認作軍隊進步過程中一個病態換、句話說、好比標直大樹上一個小疤拉那是不影響於大體的、或者說軍隊既好、爲什麼胡匪還沒有肅清呢、綜合起原因、眞一言難盡、可是主要原因是因爲民間通匪濟匪和胡匪一鼻孔出氣的太多、爲什麼當軍隊討伐的時候、胡匪多已潰滅、及至軍隊回防、胡匪又糾合竄擾、如果地方沒有收留的地方、他可向什麼地方隱藏呢、惡貫滿盈的胡匪、已到末路窮途了、幫助他、實屬有百害而無一利、一旦發覺了、要受法律制裁、擊索坐監、罪無可逭、就是徼幸逃出法網須知損人不利已因果報應也是有的、所以希望地方上紳耆官民、共同努力協助軍隊、鏟除這破壞社會的胡匪、及萬惡的通匪濟匪者、然後地方可以肅清民衆生命財產、纔不受危害、一般人全都能安居樂業、可就上了王道樂土的康莊大道了、

康德二年十月日

市外吉祥屯青菜地中
有人拋棄男屍
死者二十餘歲之男子

五廿日午前零時許、於市外吉祥屯看守青菜地之王升者在青菜地附近、發見二人之奇人影、因此想爲偷菜者遂問是誰、何爲?該二人見問將如大麻袋之物遺棄向東北方逃走、其後王升直赴該地調査之時、由一個麻袋之中現出男子之屍體、因此王升非常驚駭、急往孟家橋分駐所報告、該分駐所因接該報告、周警長以下三名即時會同吉祥屯自衛班長楊記楓等午前一時許、急往出事場檢驗之結果、該屍年齡不過廿二三歲之男子、上身未穿衣服、下身穿黑褲子、頭部有數處之刀傷、但對該事之原因及其他、目下續繼調査中云、

袋內發現遺書
分紅被人害死

首都警察廳搜査班、據報告後、爲此怪事件急行調査、於廿六日檢驗屍體、於褲袋內發見一封怪書信、信皮寫武根深、因此調査其家、以爲死去即武某、不料武某尚存遂將武某帶到現場、使其檢驗屍首、始判明該屍乃係友人王端芳(年廿一歲)始見出該事件解決之端緖、判明王某與友人三名共同營作小生意、忽至分紅之時、其他二名、發起不良之心、故將王端芳害死、他二名爲指名犯人、廿六日搜査班島貫、久川松本、金箱等各巡官以下刑事爲總動員、據午後二時逮捕共犯一人、又餘者一名目下嚴重追跡中云、

國鐵倉庫營業
十二月一日開始

【奉天電話】滿近特產上市之期、爲一般所待望之國鐵倉庫營業認可二十四日交通部監督部已行通達矣、該營業原定十一月一日開始、玆因準備遂改十二月一日全線主要驛三十二站、同時開始營業云、

吉林市政籌備處
爲期都市美化
着手設建北山公園

【吉林電話】吉林市政籌備處將山紫水明之水鄉吉林更使美化、名實相符、俾將來使其發展爲滿洲唯一之遊覽都市、擬將古都吉林名勝之北山公園、作爲一大植物園、此爲第一應着手者、此次將於松花江江岸之省立農事試驗場之溫室、及其附屬之一切、由吉林省公署實業廳當局接收、改稱爲吉林市立植物園、是爲一大植物園出現之前提工作、擬漸次擴大、將來移於北山云、

吉林市政籌備處
救濟貧民

【吉林電話】由去歲以來蒙水害冷害而隨之地方農民之生活逼迫、乃吉林省城各界表現非常蕭條、而庚日困難之貧民階級無法成至乞丐遊民乃將屆冬令漸次增加其遊民人數竟達三百人之多數、而市政籌備處爲日內積極救濟起見、市內各處設備慈善箱由一般市民募集衣類、金錢其他物品而決定此等募集物品、對於悲慘度日之遊民分給云、

因客貨旺盛
江航將延期

【哈爾濱二十七日電】哈爾濱航政局原豫定於二十二日終航、唯因今年僻地人口增加及開拓之結果、旅客、貨物俱見活潑、是以日來惠於天氣、定於本月底、就航至三延因此哈爾濱收到之貨物、全部裝出偉餘沿岸之大豆一五五九、〇〇〇噸、木材三四、一四〇噸、薪四〇〇噸大板子五、六〇〇噸亦將於就緖云、

哈路局管下線
運轉公共汽車

【哈爾濱電】哈爾濱鐵路局定一、滿溝蘭西間(三五公里)十一月一日開通、一、安達驛縣城間(三五公里)十一月一日開通、此外尚有齊齊哈爾管下之拜泉至克山間之公共汽車運轉亦予定十一月一日實行、

亮兵台站長
發覺公欵被騙

【天電話】京圖線亮兵台站長高村陸治氏本年九月十五日申請二十日之休假歸國以來行方不明廿五日遂至懲戒免職、吉林鐵路局對該人行動、頗抱疑問、而詳細調査之結果、已判明利用監督耳目之不周發賣不正乘車券、騙取約一萬元之金額、因恐發覺均行逃亡、日本人站長此種不正行爲、自國鐵開設以來、係最初之事、目下正考慮善後處置云、

赤池礦煤爆發
慘死者十七名
生死不明者八十一人

【福岡廿七日電】廿六日午後十一時半、福岡縣田川郡赤池煤鑛、在第三坑內、瓦斯爆發、入坑鑛夫、百六十七名中、慘死者十七名、負傷者十五名、生死不明者、猶有八十一名、現場呈大混亂狀態云、

中國銀幕皇后 胡蝶結婚

【上海廿七日電】中國影片界最高明星胡蝶、已定結婚日、好運之婿爲上海之青年實業家、結婚式定於十一月廿三日擧行、約招待二千客人張盛大宴會云、

假營業北黑線
下月我國管理

【哈爾濱電】本年二月以來、經建設局辦理假營業之北黑線(一六〇公里)輌諸般設備均亦完結至如路盤已見安定擬由十一月一日、移交滿洲國管理、並由總局開始正式營業、屆時在黑河擧行盛大正式營業開通式、哈鐵佐原局長予定參加、

△天象

十月二十七日溫度 最高 十四度七分 最低 七度〇分

十月二十八日天氣 南西風 晴

不知車票爲何物
滿車人引爲笑柄

前日午前十時二十分由齊齊哈爾開往泰安第八二三號輕油車、到五家子站、查有一婦人、未購車票乘車、被站員發見、乃因時值發車時、無暇注意購票、無奈使其乘車後、檢票員前往令其注意交錢購自上車至下車站之車票、乃該婦人答謂『車票爲何物』等言、發車後、檢票員說明理由、請求至寧年站之票價七角、乃該女只出五角錢執拗的要求減價、檢票生及乘客、均被惹得大笑、聞該女乃有生以來、初次乘火車云、

吉林國防婦人會
慰問前線之部隊

【吉林電話】吉林國防婦人會、成立將屆一週年、爲紀念並慰問目下將臨結氷期而在內地肅正工作活躍之日軍起見、特招集會員約一千名、向一般市民募集慰問金錢物品、在本月月底截止以所集之慰問品、寄送討匪之各部隊云、

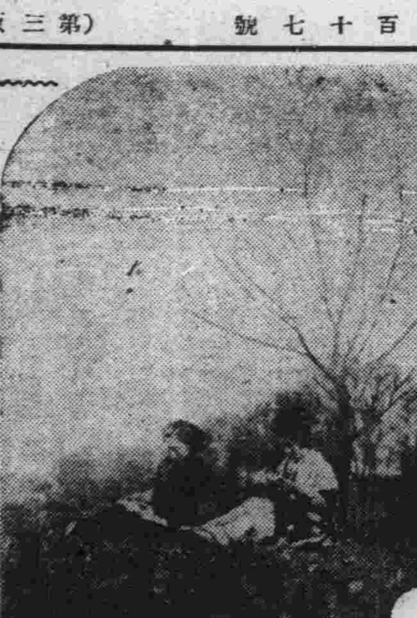

落葉伴讀書

法院旁聽錄
誤傷髮妻致死
自來野花香過家花
折毁家花身作囚徒 (四)

問、七月二十六那天你爲什麼將你女人打死了?

答、沒有打她、

問、那麼她是怎麼死的?

答、二十五那天、向我們鄉親江寶霖要錢、她同人家大聲鬧、我回來說她幾句你爲什麼同男人鬧、教旁人看着不好看、有話不會讓夥計去說、

問、就這樣她就死嗎了?

答、當時她沒說什麼、到晚上睡覺、她挪到裡間去、我也不理會、第二天淸早她起來、我也起來、就上街買貨、也沒說什麼、當我上街回來看見他還和隔壁接坊孫家霖的太太說話來的、

問、這是二十六的早晨嗎?

答、是、上午九點多鐘、她們說着話、忽然要躺一會兒、

問、還怎末樣呢?

答、她說要躺一會兒、當時我沒注意隨她去、停不大功夫她咳嗽要吐、可是沒有吐出來、我去扶她起來看她已經不會說話了、

問、照你說事先就沒看她有什麼動靜嗎?

答、不覺得、不過當早起上街她上後院小那兒、看我出來又忙着就往裏走、我當時也沒注意、

問、照你這樣說她是吃什麼毒藥了嗎?

答、是、我沒看見、

問、不是你打她致死的嗎?

答、沒有打、法官想、素日感情頂好、那能打她、

問、不是你抓他頭髮打的她後頭腦勺嗎?

答、沒有、

問、早晨你沒有叫她上屯果的地審裏去打的嗎?

答、沒有那話、

問、你看她不會說話又怎樣呢?

答、我就去百川醫院請大夫當時打針、

問、這樣不是初到晚上了嗎

答、是的、

問、還怎樣治?

答、還吃一點藥、用冰鎭腦

問、一共請了幾回大夫?

答、三回、

問、什麼時候死的?

答、晚上三時多鐘的、

問、你把他埋在那兒了?

答、埋在飛機場那兒了、

問、爲什麼埋到那兒去呢?

答、那兒是官義地、

問、是隔幾天入土的?

答、二十七日第二天就埋了因爲那天正熱呢、

問、你爲什麼沒通告她娘家一聲呢?

答、她娘家沒什麼人、所以我沒想到、

問、辦喪事、出殯了嗎?

答、辦喪事來、

問、不是打死的呀?

答、不是、

問、你說是服毒、爲什麼醫生診斷不是服毒呢?

答、是她自己服毒死的、

問、你說她自己服毒、又有事實可證明嗎?

答、就是七月二十六一早起來、我上街去、看見她站在後角門、滿着腰背朝裏好像在火油桶蓋拿什麼東西、看我走出來、趕快走開、我想那是可疑的地方

問、你意思她是吃什麼藥了呢?

答、大概買的是嗎啡、因爲我們住的地方離賣嗎啡的很近、

問、服毒死怎麼沒有服毒的病症、醫生也驗不出來呢

答、那就不知道了、

審至此、推事諭被告代理人有何意見陳述、被告辯護士引地律師起立謂『今天可以辯護嗎?』推事諭『今天是調査庭、可以陳述意見』被告律師略謂『原告謂係打死、被告對此否認、認爲係服毒自殺身死貴庭可否准於開棺檢驗』推事當諭『本庭亦認本案有開棺檢驗之必要』自當擇定日期通知檢驗再審』諭畢遂令分別劃押退庭、當退庭時、李雲漢以目視張纖增、張謂李曰『你何必又聘日本律師不是瞎花一筆錢嗎?』李嘻嘻未答、纔忽當衆屈膝向張叩頭、連稱『請你老寬恕』

大隆洋行 印度綢緞莊

秋季特別大減價 自九扣至七扣

兩星期止

敝行近在歐所批來秋冬兩季最新男女各種摩登新衣料業已到齊諸君請早參覽定能有君適意者爲應酬主顧起見特別大賤賣幸勿失此機會

新京日本橋通六四番地 電話 六二八二番

遷移廣告

現已遷移至左記地址照常經營

新京日本橋七八新京電影院對面

齒科 口腔科 安利齒科醫院

日本齒科醫學士 安利剛

電話五六三二番

走火車牌牙膏·牙粉

品質高超·價目低廉·

凡人於早起之後、夜眠之前、若使用老火車牌牙膏或牙粉刷牙後、則心身上之爽快、口腔之淸香、牙齒之潔白、實非言語所能形容者也、

各地貨店均有代售 隴同昌行牙粉工廠製

旅客福音

新京大馬路慎昌鐘表公司間壁

滿洲大旅社 紀念 大減價

敝社自創設以來業已三載房屋雅淨價格低廉承蒙全滿遐邇所稱道際茲值三週紀念爲優待期計特別大減價三星期以酬惠顧之雅意各界旅行者希勿失交臂

特點 房間寬大潔淨 地點交通便利 電鈴電話煖汽 定特價別低廉 設備器具整齊 茶役侍候週全

(滿電話三〇五號)(借愼昌公司自動電話二一九〇番)

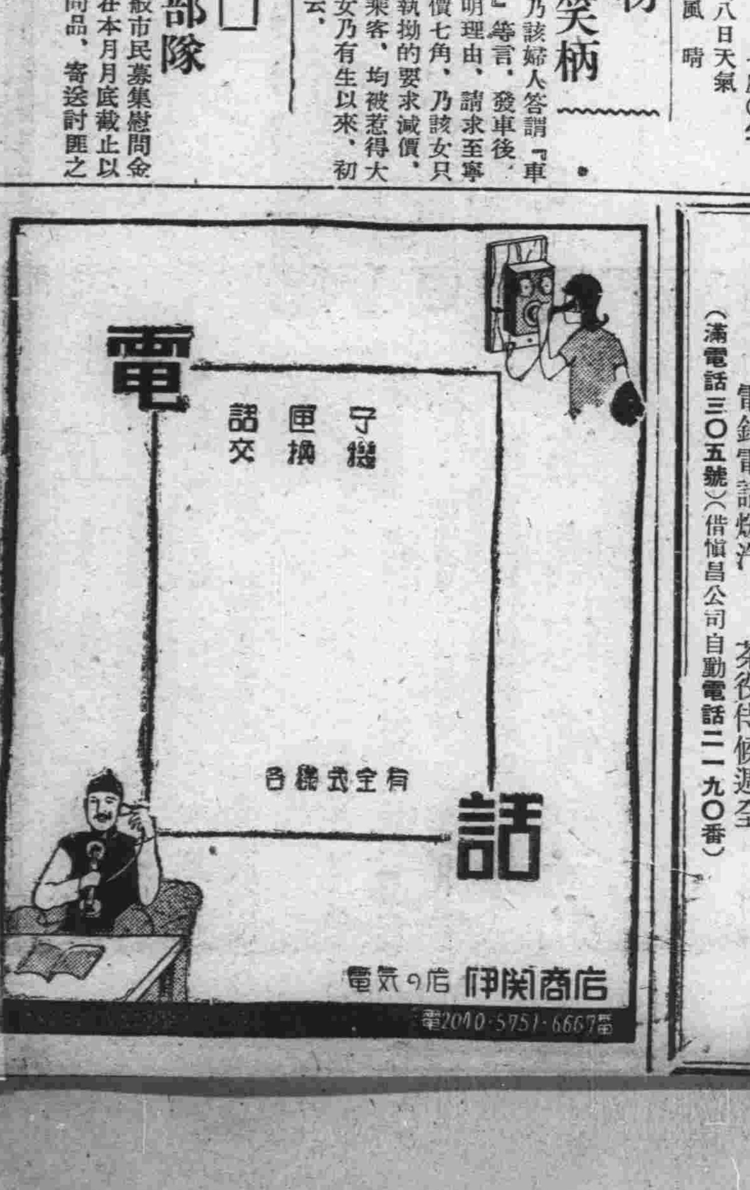

大阪商船行輪

●開往門司神戶大阪
□此船有二等三等倉 ▲此船經由廣島
烏蘇里丸 十月卅一日 上午十時開
▲亞米利加丸 十一月一日
吉林丸 十一月二日
□夏德露丸 十一月三日
扶桑丸 十一月四日
烏拉爾丸 十一月六日
哈爾濱丸 十一月七日
熱河丸 十一月八日
貝格爾丸 十一月十日

●開往天津
志摩丸 十一月一日

●船票發售 滿鐵沿線各站及各埠日本國際觀光局減車船連運票(往復票火車二成輪船減一成通用期限兩個月)大連門司神戶間輪船票(買往復票返程票價可減二成通用期限參個月)發售
●專屬貨物代辦處 各地國際運輸會社
大阪商船株式會社 大連支店(電話2・二三一) 奉天事務所(電話四八九) 新京事務所(電話三三一六) 哈爾濱事務所(電話七101)

朝鮮郵船行輪

●開往青島仁川 會寧丸 十一月四日
●開往仁川長崎鹿兒島三角 千歲丸 十月三十日
前記輪船出口時日因天候關係或有更變
朝鮮鐵路各站以及本行輪船經總各口可裝與滿鐵連絡之貨物有上記※記號者純係貨船不售客票並可發行前項連絡提單代賣海圖及航海路誌
朝鮮郵船株式會社大連代理店近海郵船株式會社大連代理店、大連市山縣通一八一 日本郵船會社大連出張所

近海郵船行輪

●開往橫濱 新瀉丸 十一月六日
●開往天津 新瀉丸 十一月一日
●開往長崎鹿兒島 千歲丸 十月三十日
●開往營口 天山丸 十月廿九日
●開往基隆高雄 岐阜丸 十一月一日
電話2・三七九・2六七三番 專屬貨物代辦處船票代賣處 丸二商會電話四二四六番 各地之日本國際觀光局

日本郵船行輪

●開往李浦 豐岡丸 十一月七日

阿波共同行輪

開往芝罘威海衛下午仁川 卅六共同丸 十月三十日
●開往芝罘 十八共同丸 十一月一日
●開往天津 長山丸 十一月一日
本會社代辦山東鐵路及朝鮮路辦理各種運輸一切事務
阿波共同汽船會社 大連市山縣通 電話2・五〇〇一番

大連汽船行輪

●開往青島上海 大連丸 十月廿八日 上午十一時
奉天丸 十月卅一日
●開往天津(塘沽止) 天津丸 十一月 長平丸 十月三十日
●開往鎮南浦(聾客) 日東丸 十一月一日
●開往基隆高雄(載客) 山東丸 十月廿九日 山西丸 十一月八日
●開往安東 天潮丸 十一月一日
●開往滄津維其(載客) 遼河丸 十一月十二日
大連汽船株式會社 大連市山縣通 電話2・七一三一番
日本國際觀光局中國旅行社

法國製

皮隆氏九一四

梅毒聖葯 迅速穩妥 請認明法國第一老牌

靜脈注射 莫與比倫

各大葯房均有出售

毛線

批發內外高級品
神戶市兵庫區本町
駒屋絲店
(只限商店・奉送樣品)

古賀法律事務所

辯護士 正七位 前判事 古賀
新京百貨店後身 電話(2)二四一七番

△本律師通曉滿洲語
△歡迎來問免費鑑定
◎招聘
能漢文及日滿語文互譯之滿洲人爲合格
古賀律師啓

滿洲國

商標

呈請註冊事務
中根事務所
新京東五條通三(廣隆棧內) 電話五七二番

回効散

牙痛 頭疼 和 痾 呵

效力迅速頗著盛名之回效散雖神經痛患者服之亦奏效如神邇來各處藥房咸暢銷異常
理論不如實驗 請一度試服之
本舖 東京 大阪 森田製藥所
(全國藥房皆有代售)

Neo Spasmin

新須巴壽民

嗎啡、鴉片、海洛因中毒治療新葯

朝鮮京畿道麻藥類中毒者治療所 醫學博士 金銓植先生實驗推獎
朝鮮平安南道麻藥類中毒者治療所 囑託醫 黃尙模先生實驗採用推獎
朝鮮黃海道麻藥類中毒者治療所 囑託醫 元大觀先生實驗推獎

本品爲弊社研究所、甚多年研究之結果及實驗成績而創製成之新藥、爲有強力止痛鎮靜作用 Phenanthren 核屬之特種誘導体、鹽酸鹽之主成分所創作之物也、故奏効確實發現迅速、且有不良之副作用與習慣性均無之特點斯誠可謂麻藥脫除治療劑及代用劑之最合理想的新製劑也。

(適應症)
1. 脫除治療劑適應症 嗎啡、鴉片、海洛因中毒等
2. 止痛鎮靜適應症 胃痙攣、諸疝痛、蟲様突起炎之疼痛、神經痛、頭痛等

(包裝) 注射液 一・二cc十管 一五瓦裝一瓶 一・一cc五十管 二五瓦裝一瓶 一・一cc百管 五〇瓦裝一瓶

製造總發售處 陽光堂製藥合資會社 朝鮮京城本町二丁目

中國古美術秋季展覽會

●秋空一碧、掩映光明之時、遊於藝苑美術之國、有如振作精神的糧食之最好方法舉中國二千年藝苑之全貌、全在本會場中陳列

△會期 十月廿五日(星期五) 廿六日(星期六) 廿七日(星期日) 廿八日(星期一) 四日間 每日午前八時開場 午後九時閉場

溫故知新＝日滿渾一＝五族協和＝藝術之大觀

藝術之大觀＝日滿渾一＝五族協和＝溫故之新

歡迎觀參……入場免費

△會場 新京祝町太子堂

藝術原無國境其間不容一絲隔膜鑑賞藝術品始能得精神之修養與滿足之安慰、如吾人饑時得食而果腹然、在此正值過渡時期之新京出現如此慰安精神地點實修養之金字塔！藝苑中燦爛之花也！

主辦 青井文藻堂

嗎魯達因

鴉片、嗎啡、海洛因 戒除斷癮新葯

鎮痛、鎮靜、身體愉快百病霍然、巧効偉大無上良劑

「旗牌」

包裝 一cc一〇管 〃五〇管
各藥房均有出售
植村製藥所

京城 植村製藥所

眼痛之科學與衛生的治療

眼痛不可忽視更不可治以不衛生之方法兜安氏眼痛葯膏係名醫叢明爲眼疾之科學的衛生的葯品眼痛眼赤及各種眼疾搽必奏效

各埠葯房均有出售
上海兜安氏西葯公司啓

雙鶴牌香烟

一枝在手 眉飛色舞

質味俱佳 烟中珍品

何必常患

背痛

五十年之成績

第威德製藥公司歷獲全球五十餘年百試百驗之成績、遂敢擔保凡患 背痛 腰酸 風濕 骨痛 骨節筋骨疼痛 遺精 便濁 小便赤熱 小便短少 膀胱便溺等症者、一服第威德補腎丸立即愈好、此丸在中國全國飽受各界讚賞、咸稱靈驗無比、因彼輩所患病症雖經他藥醫治、皆無能爲力、服第威德補腎丸後、即獲愈好、請即向東三省獨家經理營口源來盛洋行或各處藥房購用、閣下亦能獲此同樣效果也

第威德補腎丸